KAJKAVSKE KRONIKE

TRAGOVIMA SADAŠNJOSTI

ISSN 2975-786X www.kajkavskekronike.hr Broj 48, 24. veljače 2024.

PRVE INFORMACIJE IZ BOLNICE SU DOBRE VIJESTI

HRABRI TIN: Dječak (12) koji je ujedinio Konjščinu uspješno operirao osteosarkom

U četvrtak, samo dan uoči kirurškog zahvata, razgovarali smo s majkom Valentinom Čulig Martinjak, koja nam je otkrila kako se prije tri mjeseca život cijele obitelji okrenuo naglavačke

MAGDIĆI JOŠ ŽIVE U UŽASNIM UVJETIMA

UKLJUČITE SE, POMOZITE! Za obnovu kuće potrebno im je oko 22.000 eura, prikupili su tek 300

POGLEDAJTE: GOSTOVALI SMO U PODCASTU ŠUDIGA

“Mi smo primjer konkretnog i poticajnog rada s mladim generacijama”

GOSPODARSKO VIJEĆE HGK-A U KRAPINI

HABIJAN: Dio ste najpropulzivnije regije Lijepe naše

» POMOZITE! MAGDIĆI IZ GREGUROVCA JOŠ UVIJEK ŽIVE U UŽASNIM UVJETIMA – POTREBNO IM JE VIŠE OD 22.000 EURA, A PRIKUPILI SU TEK 300

“Kad puhne vjetar padaju komadi grede ili žbuke - popravak je skup”

Ovih je dana u neke dijelove kuće konačno došla struja, no grijanja i dalje nema u tih nekoliko prostorija u kojima borave jer pola kuće doslovno nema. Baka Božica improvizirala je i grijala se na pećnicu

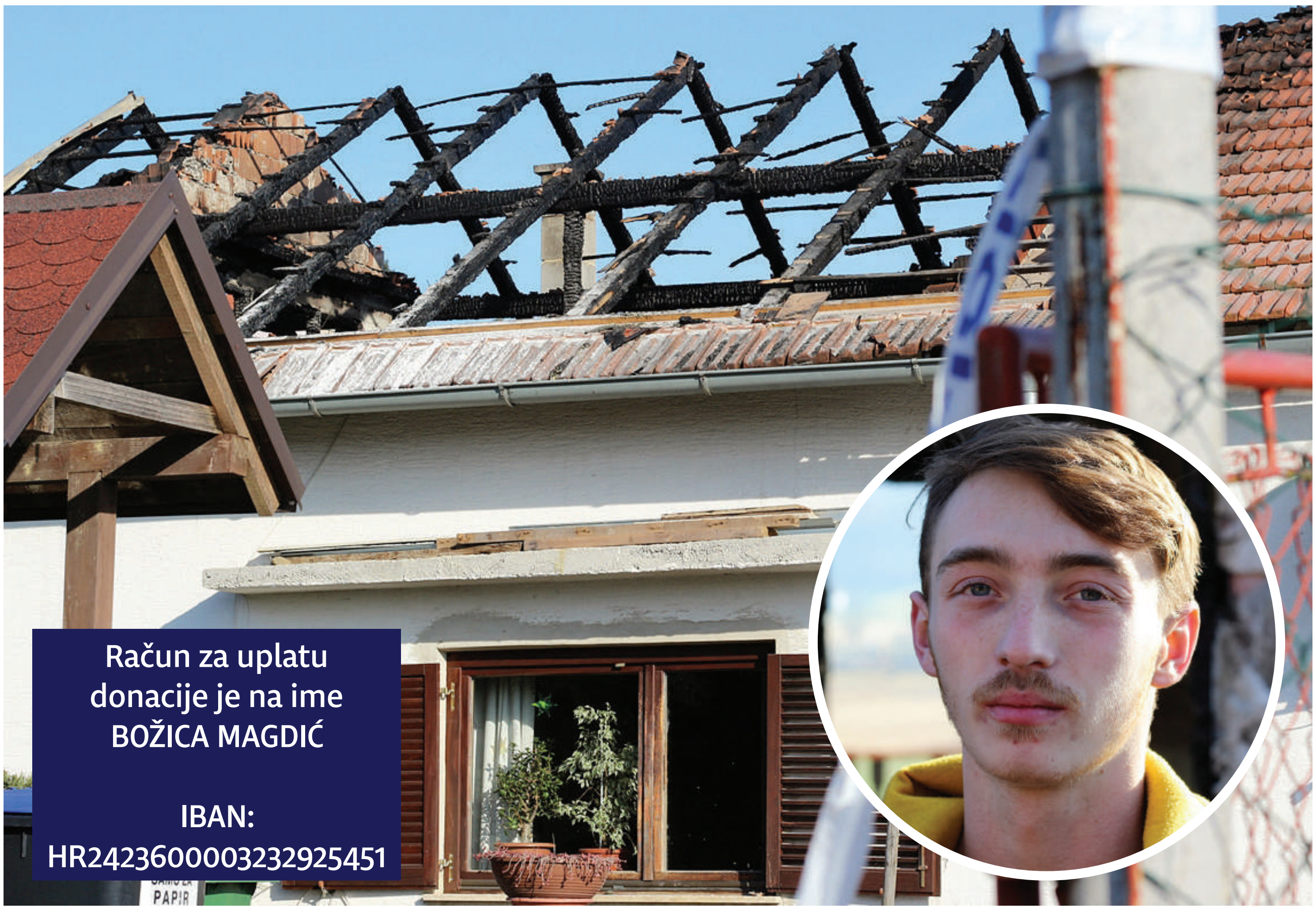

Račun za uplatu donacije je na ime BOŽICA MAGDIĆ

IBAN: HR2423600003232925451

Nezamisliva tragedija prošlog tjedna pogodila je obitelj Magdić iz mjesta Gregurovec kraj Krapinskih Toplica, gdje je trebala biti njihova oaza mira kad su prije desetak godina odlučili doseliti iz Zagreba.

Podsjetimo, otac Danijel pijan je polio sina jedinca benzinom i htio ga zapaliti, zbog čega će mu se suditi za pokušaj ubojstva. Sve nade u bolji život tako su nestale u samo nekoliko minuta, a ono što je ostalo Leonardu i njegovoj baki Božici (80), je početi iznova. To će biti izuzetno teško, s obzirom na štetu koja je nastala.

Naime, humanitarni duh u Zagorju ni ovom prilikom nije izostao pa su tako kuću vrlo brzo ceradom prekrili radnici jedne lokalne tvrtke, a susjedi su potegnuli produžni kabel za struju. U akciju su se uključile i Zaklada sv. Marije Magdalene te Općina Krapinske Toplice s načelnicom Gordanom Jureković. Ali, cilj dostojnog života u njihovoj kući je daleko, jer prema procjeni majstora, radovi i materijal koji je potreban iznose približno 22.000 eura, a do sada je skupljeno tek – 300.

Više o trenutnoj situaciji i životu u dijelu kuće koji požar nije zahvatio rekao nam je mladi Leonardo.

> **“Nakon što je ugašen požar ostali su samo mokri zidovi tako da je trošak popravka zaista velik. U prvu ruku mi se procjena od 22.000 eura činila previše, no i drugi su mi potvrdili kako je upravo materijal najskuplji”**
>
> KRISTINA ČUPEN - majka Leonardove prijateljice

DOBILI STRUJU

– Napokon smo dobili struju, ali samo na nekim dijelovima, a uspjeli smo riješiti preostali pepeo. Iako cerada puno znači, još uvijek kad puše padaju novi komadi izgorjelih greda, drveta, žbuke i sličnog. Majstorova procjena popravka je stvarno visoka premda je uračunao i ruke – kazao nam je Leonardo, dodavši kako donacije može rijetko provjeriti jer baka Božica nema internet bankarstvo pa bi morala do banke koja je podosta udaljena.

Prva koja je pristigla u pomoć i putem društvenih mreža digla ljude dobre volje na noge je majka Leonardove prijateljice Kristina Čupen.

– Za sad još nemaju grijanje u prostorijama u kojima borave, pa se baka nekako snalazila te grijala uz pomoć pećnice. Doslovno nema pola kuće, a nakon što je ugašen požar ostali su samo mokri zidovi tako da je trošak zaista velik. U prvu ruku mi se činila procjena previše, ali kako sam se raspitala ostali su mi također potvrdili kako je upravo materijal najskuplji – rekla nam je Kristina koja je na pitanja kako je obitelj odgovorila da je baka još uvijek smušena od šoka, a Leo je bio potresen pošto ga je tata polio.

Jedan od smisla postojanja lokalne samouprave su upravo ovakvi socijalno osjetljivi i nepredviđeni slučajevi, stoga je i sama načelnica Krapinskih Toplica Gordana Jureković obišla nekoliko puta obitelj te se uvjerila u ozbiljnost situacije.

– Zadnji put smo obišli obitelj Magdić u četvrtak kad smo dogovorili sve detalje. Općina je tijekom petka uplatila svoj dio jednokratne pomoći, a pomogli smo i u organizacijskom dijelu s HEP-om, Vodovodom, Eko-Florom – kazala nam je načelnica Jureković, pozvavši ljude da se odazovu humanitarnoj akciji jer popravak će biti jako skup.

Inače, akciji se priključila i Župa Krapinske Toplice čiji je župnik Marijan Gradinšćak među prvima pružio ruku pomoći uz Zakladu sv. Marija Magdalena.

– Trenutno čekamo početak radova, jer svi smo svjesni kako je teško u današnje vrijeme pronaći majstora. Ima puno firmi, no ni jedna ne može u tako kratkom vremenu odgovoriti, a situacija je ovdje hitna. Na krov ipak mora ići netko tko zna, mora biti dobra organizacija i znati se tko što radi i koliko će to na kraju koštati. Nadamo se kako će početkom idućeg tjedna krenuti prvi radovi – rekao nam je vlč. Gradinšćak. *(Nikola Turin)* ■

» **HGK U KRAPINI ORGANIZIRALA PROŠIRENO GOSPODARSKO VIJEĆE. STIGAO I MINISTAR HABIJAN TE PORUČIO:**

“Dio ste najpropulzivnije regije Lijepe naše”

Zagorje
Bajka na dlanu
HGK
HRVATSKA GOSPODARSKA KOMORA
Radio Stubica
Krapinsko-zagorska županija

Habijan je gospodarstvenike i obrtnike upoznao s usvojenim akcijskim planom, planovima EU da postane klimatski neutralni kontinent, a dotaknuo se i teme proglašenja parka prirode u Hrvatskom zagorju. Treba još definirati ime

U Krapini je u petak održano prošireno Gospodarsko vijeće Hrvatske gospodarske komore na kojem je sudjelovao i ministar gospodarstva Damir Habijan te u dijalogu s gospodarstvenicima KZŽ ostvario razmjenu prijeko potrebnih informacija o javnim pozivima.

Čelnik Gospodarske komore Anđelko Švaljek izrazio je zadovoljstvo održanom sjednicom.

- Iskoristili smo priliku da upoznamo ministra s gospodarstvom Krapinsko – zagorske županije jer smo mi kao i veći dio sjeverozapadne Hrvatske prvenstveno proizvodno, izvozno orijentirana županija koja niz godina bilježi trend rasta poslovnih rezultata – kazao je Švaljek koji je istaknuo i izazove s kojima se susreće gospodarstvo u županiji:

- Složili smo se da su proizvodnja i izvoz ono što je važno i što nas čini jačima te stabilnijima u odnosu na ostale. Sve investicije koje su financirane EU fondovima su dobrodošle jer pojačavaju kvalitetu života svih stanovnika - poručio je Švaljek napomenuvši kako se treba pripremiti na vrijeme kad više neće biti takvih investicija.

Ministar Habijan rekao je da je KZŽ dio najpropulzivnije regije Lijepe Naše kad je gospodarstvo u pitanju.

- Ako gledamo prihode, 2,4 milijarde eura ili više od 200 milijuna eura dobiti dovoljno govore kolika je snaga gospodarstvenika. Ono što je najbitnije za gospodarstvenike i obrtnike je akcijski plan koji smo usvojili, a tiče se parafiskalnih davanja, odnosno smanjenja neporeznih davanja što je kamen spoticanja u njihovom poslovanju. Do kraja kvartala, 70 mjera akcijskog plana ćemo završiti što iznosi 132,7 milijuna eura – kazao je Habijan istaknuvši ukidanje vodnog doprinosa u što će biti uključena i kućanstva. Također, ministar se dotaknuo i smanjenja administracije kao dio rasterećenja.

- Upoznali smo predstavnike trgovačkih društava, gospodarstvenike i obrtnike s pozivima koji slijede, primjerice iz modernizacijskog fonda. Do 2030. nam na raspolaganju stoji oko milijardu eura, a cilj EU je postati klimatski neutralni kontinent. Zbog toga sva društva moraju krenuti u dekarbonizaciju – kazao je Habijan.

Ovom prilikom se dotaknuo i transformacije energetskog sustava gdje se želi proizvesti što više energije na hrvatskom tlu kroz obnovljive izvore.

- Dva nova kraka plinovoda od kojih jedan ide od Lučkog do Zaboka i dalje prema Sloveniji, daju doprinos međunarodnoj poziciji RH kad se govori o energetici – poručio je.

Također, dotaknuo se i pitanja proglašenja Parka prirode u Hrvatskom zagorju.

- Prije mjesec dana održali smo niz sastanaka što je rezultiralo dogovorom oko obuhvata parka, a ono što sijedi od stručnih službi Ministarstva je razgovor s 14 gradonačelnika i načelnika na čijem području će on biti kako bi se definirale fine linije granica. Nakon toga stručna podloga, geodetske podloge te upoznavanje žitelja tog područja što on donosi kako bi se uklonile određene bojazni oko gospodarskih aktivnosti jer Zakon definira kako takve aktivnosti mogu ostati - poručio je Habijan uz najavu da će početkom sljedeće godine imati Zakon o proglašenju parka priroda na raspravi, a za sad još preostaje definiranje imena.

Gradonačelnik Krapine Zoran Gregurović istaknuo je da je Krapina, uz to što je kulturno i povijesno središte županije, ona i gospodarsko središte.

– Kad se gledaju podaci, kontinuirano pada broj nezaposlenih, ali isto tako raste broj zaposlenih. Te brojke ne odstupaju puno tako da je sigurno jedan dio naših sugrađana otišao raditi u inozemstvo, ali ne onoliko koliko se možda percipira u javnosti – poručio je Gregurović skrenuvši pozornost na niz novoizgrađenih poslovnih hala na području grada. Uz to, kazao je kako su vladine mjere uvelike pomogle gospodarstvu ograničavanjem cijena energenata i natječajima na koje su se poduzetnici javljali.

Predsjednik saborskog Odbora gospodarstva Žarko Tušek rekao je da je rasprava bila zdrava i korektna.

- Zagorsko gospodarstvo i gospodarstvo sjevera Hrvatske se ima čime pohvaliti. Brojke i svi makroekonomski pokazatelji nam daju za pravo vjerovati kako je vrijeme ispred nas perspektivno za hrvatsko gospodarstvo i društvo u cijelosti - poručio je Tušek.

Župan Željko Kolar potvrdio je kako od 2013. gospodarstvo bilježi kontinuirani rast prihoda.

- Europa je prepoznala kvalitetu proizvoda naših gospodarstvenika, a ulazak u Schengen i euro su dodatan poticaj boljem izvozu našeg gospodarstva. Postoji vertikala suradnje svake jedinice lokalne samouprave i gospodarstva te resornog ministarstva što dovodi do odličnog rezultata - poručio je Kolar. *(Nikola Turin)* ■

Damir Habijan

Anđelko Švaljek

Željko Kolar

ULTRA

KLIKNI OVDJE

ZABOK

TRGOCENTAR

Ulica 103. brigade 8, Zabok, tel: 049/225-777

- KATALOG 03/2024 -

od 19.02. do 03.03.2024.

KOJEG *odabrati?*

Momento cappuccino čokolada, classic ili vanilija
Ultra, 200 g

CAPPUCCINO
Vanilija
CAPPUCCINO
Classic
CAPPUCCINO
Čokolada
200 g

1 32 EUR
1.72 EUR*
-23%

Čaj naranča-cimet-kurkuma ili đumbir-limun
Naturavita, 10 x 2,5 g

NATURAVITA
NARANČA CIMET KURKUMA
ORANGE CINNAMON TURMERIC
NATURAVITA
ĐUMBIR LIMUN
GINGER LEMON
TASTE

1 00 EUR
1.33 EUR*
-24%

Kozice u hrskavoj panadi
Ledo, 250 g

ledo
NOVO
KOZICE
U HRSKAVOJ PANADI

4 75 EUR
5.79 EUR*
-17%

Fruity Fun
KARAMELE S OKUSOM VOĆA

NEODOLJIVI voćni okusi!

Soft karamele
Ultra, 284 g

1 29 EUR
1.86 EUR*
-30%

Jaffa keks kakao + naranča
Kraš, 120 g
ili
Original
Kraš, 125 g

KRAŠ
Jaffa
KRAŠ
Jaffa
Kakao + naranča

0 80 EUR
1.06 EUR*
-24%

Pivo 4-pack
Lowenbrau, 4 x 0,5 l
limenka

4 x 0,5 L
LÖWENBRÄU
LAGER

3 29 EUR
3.65 EUR*
-9%

*Najniža cijena unutar 30 dana

Prema odluci Vijeća Europske unije 1 euro = 7,53450 kuna

Cijene iz kataloga vrijede u svim prodajnim objaktima Trgocentra d.o.o. Sve cijene u katalogu izražene su u eurima (s PDV-om) i vrijede od 19.02. do 03.03.2024. ili do isteka zaliha.
Zbog ograničenosti prostora u određenim prodajnim mjestima neki od proizvoda iz ove ponude nisu dostupni.
Izraženi postotak sniženja je minimalan, a može biti i veći. Odnosi se na najnižu cijenu unutar 30 dana od početka trajanja ponude.
Fotografije ne moraju u potpunosti odgovarati stvarnom izgledu proizvoda. Za eventualne tiskarske pogreške ne preuzimamo odgovornost.

KZŽ SKLONIŠTU 'LUČ ZAGORJA' KROZ DVA UGOVORA DODIJELILA 13.500 EURA

Trenutno 83 njuške i jedna maca čekaju nove vlasnike

Godišnje se udomi oko 450 životinja, a sklonište ima kapacitet za 120. Trenutno je 10-ak pasa spremno za udomljavanje, a tu je i njih 20-ak starije dobi koji čekaju posljednju priliku za novi dom

Krapinsko - zagorska županija skloništu za napuštene životinje 'Luč Zagorja' u srijedu je predala 13.500 eura za nastavak vrijednog i uspješnog rada, te donaciju hrane za životinje koje su tamo smještene.

Pročelnica UO za gospodarstvo, poljoprivredu, turizam, promet i komunalnu infrastrukturu KZŽ Sanja Mihovilić istaknula je kako postoji dobra suradnja Županije i skloništa od samog početka.

DVA UGOVORA

- Sredstva su namijenjena kroz dva ugovora, od čega je jedan za zakup smještajnih jedinca, a to je vezano uz životinje koje su napuštene, starije ili ozlijeđene te su teško udomljive. Te životinje dožive svoj životni period u samom skloništu, stoga je potrebno voditi kvalitetnu brigu o njima – kazala je Mihovilić i dodala:

- S druge strane, potrebna je jača marketinška aktivnost u svrhu buđenja svijesti javnosti o tome gdje su životinje i kako ih se može zbrinuti ili udomiti, stoga su drugim ugovorom ovdje izdvojena sredstva u iznosu od 3604 eura - dodala je Mihovilić.

Voditeljica skloništa Mirjana Zajec rekla je da su u skloništu trenutno 83 psa i jedna mačka, a da je desetak pasa spremno za udomljenje i čeka svoje 'zauvijek ljude'.

- Godišnje sada udomimo oko 450 životinja i s tom smo brojkom zadovoljni. U početku je ta brojka bila manja, oko 150 godišnje jer smo imali manje kapacitete, no od 2019. kada smo kapacitet proširili na 120, brojka je znatno narasla - rekla je Zajec.

U skloništu je 20-ak pasa starije životne dobi, no iz skloništa kažu da se nadaju kako će i njih, sada pod stare dane, ipak netko udomiti i pružiti im lijepu starost.

Direktor Veterinarske stanice Zlatar Bistrica Mladen Jemeršić zahvalio je Županiji koja svake godine daje potporu radu skloništa kao i svim aktivnostima koje provode.

- Prošle godine smo imali puno aktivnosti u predškolskim i školskim ustanovama gdje su naši djelatnici održali brojna predavanja vezana uz pristup životinjama, a sudjelovali smo i na raznim sajmovima te predstavili rad skloništa - kazao je direktor Jemeršić apostrofirajući kako je kroz 10 godina skloništa prošlo puno pasa, ali i ljudi koji dolaze pomoći te kako ih svake godine ima sve više.

NAJMLAĐI VOLONTER

Najmlađi volonter Simon Ozimec ima samo 10 godina, a u sklonište dolazi svake subote šetati pse.

- Jednog dana je k nama doma došao pas, pa smo ga dovezli ovdje. Kasnije sam ga htio posjetiti, pa sam opet došao ovdje i svidjelo mi se. Doma imam hrčka koji zapravo nije moj, već od sestre, pa volim dolaziti ovdje šetati pse. Šećem ih sve, nemam jednog koji mi je omiljeni, svi su mi dragi, ali ipak su mi najdraži oni čupavi - rekao je.

Župan Željko Kolar istaknuo je da imamo jedno od najmodernijih prihvatilišta za napuštene životinje na području Hrvatske.

- Centar postoji već 10 godina i mi se kao Županija od prvog dana ponašamo kao prijatelji Centra i podržavamo rad ovih vrijednih ljudi i volontera. Od 32 jedinice lokalne samouprave na području županije, njih 28 ima ugovor s prihvatilištem 'Luč Zagorja' - rekao je Kolar i na kraju dodao:

- Pozivam sve da udome životinju iz našeg prihvatilišta jer će vam ta životinja na tome biti neizmjerno zahvalna. To su sve sjajne životinje koje zaslužuju sredinu u kojoj će dobiti ljubav i pažnju, a to će itekako znati vratiti - poručio je Kolar koji i sam doma ima mačka Duška upravo iz skloništa 'Luč Zagorja'. (*Vanja Hozmec*) ■

'LUČ ZAGORJA'

Roki i Đeki traže novi dom

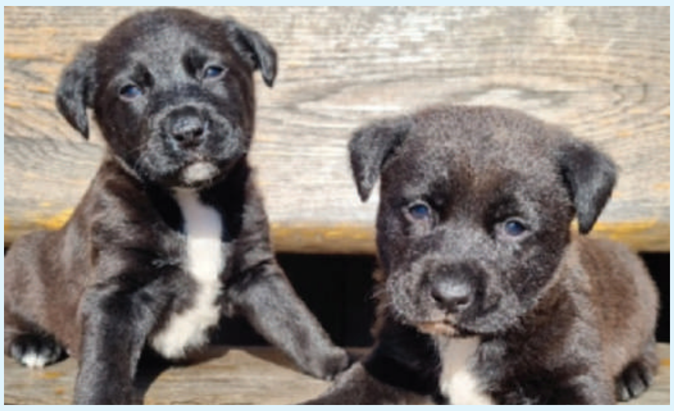

Dva neodoljiva mješanca stara samo dva mjeseca, koji su spremni ukrasti vaše srce.

Ovi mališani su cijepljeni i čipirani, a bit će sterilizirani čim za to dođe vrijeme, što znači da su spremni za svoje nove avanture u zauvijek domu. S obzirom na njihovu mladost, Roki i Đeki su poput neispisanih knjiga, spremni da zajedno s vama napišu svoje životne priče.

Ovi mališani su idealni za obitelj koja traži novog člana koji će s njima dijeliti svaki trenutak.

Ne propustite priliku da ovom dvojcu pružite ljubav i sigurnost koju zaslužuju. Udomljavanjem Rokija i Đekija ne samo da ćete obogatiti njihove živote, već i svoj vlastiti. ■

'LUČ ZAGORJA'

Upoznajte Azru i dajte joj priliku da vas razveseli

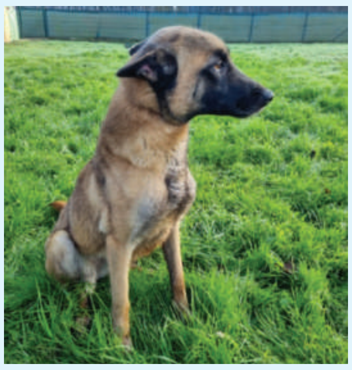

Upoznajte Azru! Njezina ljubaznost i privrženost nevjerojatno su snažne, kao i njezina prilagodljivost. Socijalizirana i skladna s drugim psima, Azra je zahvalna za svaku priliku. Njezin potencijal za transformaciju je divan. Cijepljena, čipirana i sterilizirana, traži dom gdje će pružiti svoju nevjerojatnu energiju i ljubav. Donesite radost i sreću u svoj dom udomljavanjem Azre! ■

'UDRUGA SPAS'

Ovo je terijerka Pixy i želi da ju udomite

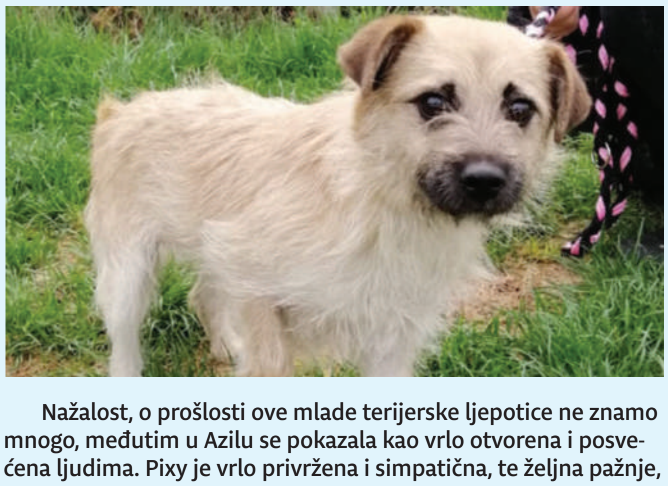

Nažalost, o prošlosti ove mlade terijerske ljepotice ne znamo mnogo, međutim u Azilu se pokazala kao vrlo otvorena i posvećena ljudima. Pixy je vrlo privržena i simpatična, te željna pažnje, koje nažalost u Azilu, zbog velikog broja pasa, nikad dosta. Zato za nju tražimo dom u kojem će njenim željama za pažnjom biti udovoljeno. Ako imate djecu trebala bi imati najmanje 10 godina, jer za mlađu će se Pixy možda pokazati previše aktivna. Pixy nije kompatibilna s mačkama, dok se s drugim psima podnosi. ■

» TEŠKA DIJAGNOZA DOŠLA JE PRIJE SAMO TRI MJESECA, A OTKRIVENA JE SLUČAJNO. TIN SE U ŠKOLI SUDARIO S PRIJATELJEM NAKON ČEGA JE MORAO NA ULTRAZVUK KOJI JE CIJELOJ OBITELJI PROMIJENIO ŽIVOT

Mladi Tin Martinjak (12) iz Konjščine uspješno operirao osteosarkom

Višesatna operacija je obavljena na Rebru, a radila se resekcija noge jer je tumor načeo njegovu kost te se izvadila natkoljenica, dio bedrene kosti i mekotkivna komponenta. Tinu je sada ugrađena proteza

FOTO: Cropix/Ranko Šuvar

Nikola Turin
info@kajkavskekronike.hr

Poznati britanski voditelj i komičar Stephen Fry u jednom intervjuu na pitanje što bi rekao Bogu kad bi ga susreo, odgovorio je ‘Zašto rak kod djece, zašto tako opaka patnja nad nedužnim bićima?’. Pitanje je to koje je, nažalost i 12-godišnji Tin Martinjak iz Konjščine postavio svojoj majci Valentini prije nešto više od tri mjeseca, kad je nakon naizgled bezazlenog sudara s vršnjakom prilikom trčanja školskim hodnikom završio na ultrazvuku.

NAJHRABRIJI 12-GODIŠNJAK

Već na tom pregledu prognoza nije bila obećavajuća jer je sve ukazivalo na osteosarkom – malignu tvorbu ili drugim riječima rak kosti natkoljenice, a majka Valentina na njegovo pitanje dala je jedini ispravni odgovoru u tom trenutku: ‘Bolest je to koja pogađa one najhrabrije i one koji to mogu izdržati’. Upravo je on pokazao već sad u mladoj dobi svoju jačinu i da će to riješiti bez problema.

Iz KBC-a Rebro prve informacije o tome kako je sve prošlo javila nam je u petak navečer, odmah po završetku operacije, njegova majka Valentina koja je cijelo vrijeme bila kraj njega.

- Prošlo je sve ok. Bila sam kratko u intenzivnoj, probudio se i opet zaspao. U intenzivnoj je s njim anesteziologinja koja je bila na operaciji. Kirurga nisam još vidjela – kratko nam je javila iz bolnice mama Valentina.

Inače, ona s Tinom provodi 24 sata u Klaićevoj bolnici na odjelu Instituta za onkologiju, gdje je do sada primao cikluse kemoterapije, a mi smo u pauzi između njih, samo dan prije velikog kirurškog zahvata kojeg je Tin prošao ovog petka, posjetili obitelj u rodnoj im Konjščini. Za početak su nam pak ispričali o kakvoj se to točno dijagnozi radi, jer moramo priznati da je ova bolest gotovo nepoznanica.

> **“U prvi trenutak, premda još nije biopsija bila napravljena, saznati dijagnozu bilo je brutalno: “Roditelji, vaše dijete ima maligni tumor kosti natkoljenice””**
>
> VALENTINA - mama

– Za sve je ‘kriv’ taj sudar u školi te nas je doktorica iz ambulante uputila na hitni ultrazvuk iza kojeg smo odmah obavili i CT. Istog dana, tog 14. studenoga, došli smo na Črnomerec gdje se nalazi onkologija bolnice Klaićeve i tamo nas je doktorica upoznala s cijelom procedurom koja je pred nama. U prvi trenutak, premda još nije biopsija bila napravljena, saznati dijagnozu bilo je brutalno: “Roditelji, vaše dijete ima maligni tumor kosti natkoljenice”. U sljedeća dva tjedna svaki dan smo bili u Zagrebu na pretragama, ali i biopsija je konačno pokazala na sarkom te je 1. prosinca Tin primljen na onkologiju i već sutradan je počeo ciklus kemoterapije – prisjeća se majka Valentina koja nam kaže kako je onaj sudar s početka priče zapravo bio ‘sreća u nesreći’ jer se time dosta rano otkrio sarkom pa ima puno povjerenje u uspješnost operacije iza koje već gleda na proces rehabilitacije, iako je realna i svjesna činjenice kako je to dugogodišnji period.

Samu operaciju izveo je kirurg dr. Ivan Bohaček koji joj je, uz to što je vrhunski stručnjak, kaže nam Valentina, odmah na početku uspješno usadio nadu riječima kako će izvesti operaciju kao da ju radi na vlastitom sinu.

84:10
RMA 2-0 ATM

> **Prošlo je sve ok. Bila sam kratko u intenzivnoj, probudio se i opet zaspao. U intenzivnoj je s njim anesteziologinja koja je bila na operaciji”**
>
> **VALENTINA** - mama

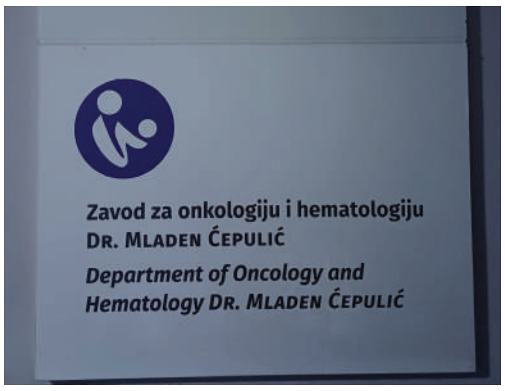
Zavod za onkologiju i hematologiju
Dr. Mladen Ćepulić
Department of Oncology and
Hematology Dr. Mladen Ćepulić

– Operacija je obavljena na Rebru i tu se zapravo radilo o resekciji noge jer je tumor načeo njegovu kost te se izvadila natkoljenica, dio bedrene kosti i mekotkivna komponenta. Ugradila se potom i proteza jer od te kosti nema funkcije, zbog toga što joj prijeti puknuće. Zahvat je bio zahtjevan, trajao je oko šest sati, ali se on izvodi samo jednom čime će se riješiti taj tumor – objasnila nam je mama Valentina dodavši kako se ta proteza jednom ugrađena neće mijenjati već će se raditi zahvati i na zdravoj nozi u budućnosti kako bi se izbjegla asimetrija, pa Tin možda neće doseći visinu koji bi inače dosegao bez te bolesti. No kako kaže mama, to je manje važno.

CIJELI TIM LJUDI

U narodu je uvriježena ona stara poslovica – zdrav čovjek ima tisuću želja, a bolestan samo jednu. Zbog toga je dodatno tužno, da ne kažemo šokantno, kako ni četiri godine nakon zagrebačkog potresa u tih tisuću želja zdravih ljudi se nije našla niti jedna o obnovi bolnica. Kako smo saznali iz razgovora s mamom Valentinom, ona koja je bila 24 sata uz Tina, skoro nije mogla biti na operaciji, jer KBC Rebro prolazi kroz renovacija. No, u zadnji čast su stigle dobre vijesti te je ipak mogla biti uz svojeg Tina kojemu je to puno značilo.

– Plan je bio biti u bolnici i nadati se po završetku uhvatiti kirurga kako bismo saznali kako je prošla operacija, ali bila sam s njim cijelo vrijeme. Inače, djeca s ovakvim bolestima liječe se u Klaićevoj, ali ne unutar nje, nego u podstanarskom odjelu na Institutu, a naš kirurg radi inače na Šalati, dok operira na Rebru. Za ovakvu dijagnozu stvarno je potreban cijeli tim ljudi jer, prema našim saznanjima, imamo samo tri doktora u Hrvatskoj koji operiraju tumorske tvorbe na kostima djece – kazala nam je Valentina koja nije krila kako je i sama iznenađena koliko dobro Tin podnosi sve što mu se iznenada i brzo dogodilo.

Uz to, dodaje kako je bilo potrebno i fizičke snage sve to izdržati te kako tu Tin nije duhom klonuo, već stoički podnosi svakodnevna vađenja krvi, ali i onaj dio života koji je u njegovim godinama svojevrsna tlaka svakome – škola.

– Školska godina mu ne propada jer u bolnicu dolaze učitelji iz Osnovne škole Izidora Kršnjavog raditi nastavu 1-na-1 pa dobiva domaće zadaće, lektire, a radi čak i likovni koliko može na krevetu, uz pomoć stolića, tako da mu misli nisu usmjerene samo na bolest. U dane kad je doma, nastavu odrađuje online što mu također nije problem kao odličnom đaku – rekla nam je mama pohvalivši učitelje koji se trude nadomjestiti mu normalnu nastavu.

Jedan od razloga zašto Tin uspješno prolazi kroz ovo teško razdoblje zasigurno leži i u prijateljima koje ga nisu ostavili samog već se svakodnevno, kad god ima slobodnog vremena i predaha od zahvata, nalaze na igrama. Ipak, zbog situacije to su računalne igre.

– Sad je baš aktualan Minecraft na PlayStationu kojeg ima i u bolnici te Spiderman pa se često zna čuti smijeh i zezanje. Dobra je sva ta njihova spika s kojom ga povlače u zajednički svijet igre. Jedino sad kad će biti toplije vrijeme, se nadam dovesti ga do igrališta kako bi navijao i imao taj kontakt uživo jer od nogometa bude sad pauza – kazala je Valentina.

HUMANITARNI KONCERT

Inače, mladu obitelj čine tata Emil, majka Valentina, 12-godišnji Tin i sestra mu Ida koja ima sedam godina. U svemu je također pomoć i baka, a ovakve situacije iznova bude nadu u čovječanstvo jer kad je najteže, uvijek se nađe dobrih ljudi. Već su i pokrenute humanitarne akcije kako bi se pomoglo Tinovoj obitelji, pa su priloge skupljali i u konjščinskom HDZ-u, dok su u Općini Konjščina za Advent, udruge na sajmu skupljale donacije na svakom štandu.

– Kao Općina kroz socijalnu odluku o skrbi izvršili smo uplatu jednokratne naknade na koju je obitelj Martinjak imala pravo, a odaziv na Adventu je bio uistinu odličan te mjesni odbori imaju daljnje aktivnosti za prikupljanje pomoći. Tu smo uvijek za pružiti pomoć u zajednici kroz odrađivanje tehničkog dijela i kroz zakonski omogućen put pomoći iz proračuna – rekla je za Zagorje International i Kajkavske kronike načelnica Anita Krok (SDP), dodavši kako će Općina tehnički podržati i humanitarni koncert kojeg pak priprema KUD Konjščina.

A o kakvom se koncertu točno radi saznali smo od voditeljice KUD-a Irene Kušec-Kovinčić koja nam je kazala kako je ovo prvi koncert takvog tipa u punoj organizaciji Kulturno umjetničkog društva Konjščina.

– Na koncertu 21. travnja nastupat će sve tri sekcije KUD-a, mješoviti zbor Vitez, ženski vokalni sastav Kušlec i dječji zbor Vedre note, dok će im se na pozornici pridružiti i pobjednik HRT-ovog ‘The Voicea’ Martin Kosovec, kao i njegov otac Mladen, inače rodom iz Konjščine, s bendom Kazetofon – kazala nam voditeljica Kušec-Kovinčić, a valja napomenuti kako će se prodavati dvije vrste ulaznica – one za koncert, kao i one za podršku te će mjesec dana prije biti otvoren račun za donacije.

Također o samom značaju koncerta za Tina nam je rekla i mama Valentina.

– Jako nam je drago što će nastupiti Martin i njegov tata jer smo ga gledati na ‘Voiceu’ u bolnici i navijali za njega. Trenutno terapija koju Tin prima nije neka svemirska, već sve lijekove dobiva u okvirima bolnice, a daljnji tijek rehabilitacije tek treba vidjeti. U svakom slučaju, hvala svima – zaključuje majka Valentina. ■

» PROŠLE GODINE BILA SU 22 UPITA ZA SMJEŠTAJ U ZAGORSKI DOM ZA ŽRTVE NASILJA U OBITELJI, PRIMLJENO IH JE 16

“Ovaj novi Dom na tajnoj lokaciji omogućuje i smještaj muških žrtava”

Od 2012. godine u Krapinsko - zagorskoj županiji djeluje SOS telefon, od 2017. godine Savjetovalište, a od 2020. i sigurna kuća, odnosno Dom za žrtve obiteljskog nasilja ‘Novi početak’. Novi dom ima kapacitet za 15 štićenika, a od ove će godine njegov rad sufinancirati sve jedinice lokalne samouprave na području županije

U krapinskom Poslovnom inkubatoru održana je prezentacija rada najmlađe javne ustanove kojoj je osnivač Krapinsko – zagorska županija, Doma za žrtve nasilja u obitelji ‘Novi početak’ koja je s radom počela 2020. godine.

Osvrt na proteklu godinu, ali i najavu aktivnosti u tekućoj dala je zamjenica ravnateljice Doma, Aneta Škreblin koja je posebno naglasila kako korisnici ostaju najdulje do godine dana te je smještajni kapacitet bio osam korisnika istovremeno.

– Imali smo 22 upita za smještaj, a omogućen je za 16 korisnika od kojih je najviše dolazilo iz Krapinsko – zagorske županije, njih šestero, zatim iz Grada Zagreba i Međimurske županije po četiri te iz Varaždinske županije odakle je došlo dvoje – kazala je Škreblin, dodavši kako se Dom financirao od strane Županije, projekta ‘Novi početak’, Ministarstva rada mirovinskog sustava, obitelji i socijalne politike te donacijama u ukupnom iznosu od 161.305,65 eura.

Aneta Škreblin

Od planiranih aktivnosti u 2024. godini posebno je istaknuto kako će se nastaviti pružati djelatnosti smještaja na novoj, trajnoj lokaciji i to u povećanom kapacitetu do 15 korisnika.

– Nova lokacija ima mogućnosti smještaja osoba s invaliditetom i žrtava nasilja muškog spola. Također, uspostavlja se savjetovalište na dislociranoj lokaciju u Zaboku kao i nastavak izvaninstitucionalne podrške korisnicima po izlasku iz skloništu – rekla je Škreblin te pritom spomenula kako je Dom jedna od rijetkih sigurnih kuća u Republici Hrvatskoj koja ima takvu mogućnost.

Kako je istaknula dožupanica Jasna Petek, time je zaokružena velika skupina aktivnosti i podrške za žrtve obiteljskog nasilja u Zagorju. Naime, od 2012. godine u KZŽ djeluje SOS telefon, od 2017. godine Savjetovalište, a od spomenute 2020. i sigurna kuća, odnosno Dom za žrtve obiteljskog nasilja ‘Novi početak’.

– U sigurnoj kući svoje sigurno mjesto nalaze sve žrtve obiteljskog nasilja te želim zahvaliti svima zaposlenima tamo, koji sve to vrlo stručno, s puno entuzijazma i vrlo kvalitetno vode. To je posao koji nije samo zanimanje, nego je posao koji radite 24 sata dnevno i uvijek trebate biti na raspolaganju za nepredvidive situacije. Ovaj dom nije samo ustanova koja skrbi o smještaju žrtava, već provodi i vrlo širok niz preventivnih aktivnosti, koji se prije svega odnosi na informiranje zajednice, senzibilizaciju te edukaciju stručne javnosti. Žrtvama obiteljskog nasilja prije svega želimo poručiti da u Krapinsko – zagorskoj županiji imaju zaokruženi sustav podrške za vlastiti novi početak. Nasilje treba prijavljivati, na njega treba reagirati. Ono se tiče svih nas, o njemu se treba informirati, educirati kako ga prijaviti jer sve te aktivnosti koje provodi naš dom za žrtve nasilja u obitelji zapravo vode ka cilju da Krapinsko – zagorska županija bude županija koja zaista koja ima nultu stopu nasilja u obitelji – zaključila je Petek.

Željko Kolar

Župan Željko Kolar ponovno je naglasio da Krapinsko – zagorska županija ima nultu stopu tolerancije na nasilje u bilo kojem obliku.

– To pokazujemo iz dana u dan našim akcijama i edukacijama kojima skrećemo pozornost na nešto što se nažalost događa oko nas, a ovim projektom sigurne kuće koja je sada na trajnoj lokaciji, ohrabrujemo žrtve nasilja da prijave nasilnika, a uz to, pružamo im siguran i ugodan smještaj, nastavak školovanja za njihovu djecu, njima dajmo pomoć oko zaposlenja i trudimo se stvoriti im okruženje da nastave normalan život – poručio je Kolar.

Od ove će godine rad sigurne kuće sufinancirati sve jedinice lokalne samouprave na području županije – općine s 2000 eura godišnje, a gradovi s 3000 eura.

– Prilikom uređenja novog objekta posebno se vodila briga o djeci koja će tamo imati novi dom, ali i o osobama s invaliditetom koje se otežano kreću. U prosjeku se ljudi tamo zadržavaju šest mjeseci, stoga je potrebno stvoriti okruženje bez stresa, bez šokova i gdje će se svatko osjećati sigurno i ugodno. Uređen je i okoliš s brojnim sadržajima, tako da svi koji će tamo boraviti mogu sigurno boraviti i u prirodi. Naravno, uz sam objekt, tu najviše pridonose i djelatnici koji tamo rade i koji će im uvelike pomoći da se pripreme za nastavak svojeg života u miru – dodao je župan. *(Nikola Turin)* ■

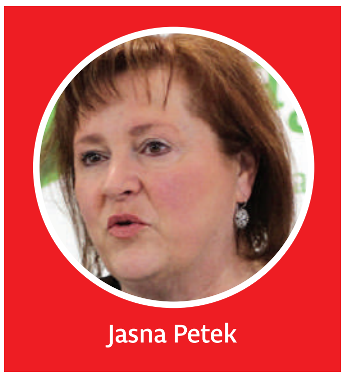

Jasna Petek

» UGLEDNI AMERIČKI FINANCIAL TIMES PROCIJENIO JE ČAK 330 EUROPSKIH GRADOVA KAO I 141 EUROPSKU REGIJU

Zagorje u TOP 10 malih europskih regija budućnosti

U Zaboku je počela izgradnja tvornice vrijedne 16 milijuna eura, kroz nekoliko mjeseci u Poznanovcu kreće investicija vrijedna 35 milijuna, a velike su investicije najavile i tvrtke OMCO, Vetropack i Dunapack koje također djeluju na području županije

Američki poslovni list Financial Times objavio je fDi Intelligence ljestvicu europskih gradova i regija budućnosti, a na njoj su i dva hrvatska grada te jedna regija. Riječ je o Krapinsko – zagorskoj županiji. Procijenjeno je čak 330 europskih gradova podijeljenih prema broju stanovnika u pet skupina (najveći, veliki, srednji, mali i mikro gradovi), kao i 141 europska regija podijeljena u tri skupine (velike, srednje i male regije).

‘ZELENO, PAMETNO’

Velik je to uspjeh i ogromno priznanje, na što je ukazao i župan Željko Kolar.

– Kontinuitet, upornost, jasna strategija i vizija se isplate. Vi možete za sebe uvijek pričati da ste dobri, da ste odlični, međutim mora vas netko drugi primijetiti, netko drugi tko je stručan, tko globalno široko vidi, ocjenjuje i procjenjuje i onda kada dobijete takvo priznanje, onda i ono ima svoju težinu. To je ljestvica europskih regija i gradova budućnosti za 2024. godinu u kojoj je Krapinsko – zagorska županija odabrana u TOP 10 europskih malih regija budućnosti, prema strategiji privlačenja ulaganja ili investicija. To je veliko, veliko priznanje za nas u Krapinsko – zagorskoj županiji, za nas kao regiju, za naše gospodarstvenike, poduzetnike i obrtnike, za naš obrazovni sustav, za nas županiju kao instituciju i sve nas koji radimo na tome da stvaramo uvjete za mogućnost što lakšeg i jednostavnijeg investiranja na području županije, istovremeno pazeći na to da budemo energetski učinkoviti, ekološki osviješteni, dakle zeleno i digitalno, a mi smo u Zagorju rekli i pametno – kazao je Kolar.

LJUDSKI KAPITAL

Istaknuo je da u županiji ovo priznanje vide kao veliku šansu za dodatna ulaganja i brendiranje.

– Prepoznati smo da dugoročno ulažemo, da imamo jasnu strategiju, da ulažemo u obrazovanje kadrova jer nitko neće doći investirati ako nema zaokruženo ono što je najbitnije danas, a to je ljudski kapital. Ono što je važno je i da imamo kontinuitet. Reći ću samo da je trenutno u Zaboku počela izgradnja jedne strane tvornice u vrijednosti investicije 16 milijuna eura, a da će za otprilike tri mjeseca u Poznanovcu u Bedekovčini krenuti nova investicija vrijedna 35 milijuna eura, tvornica PT kablova površine 24.000 kvadrata, da je OMCO u velikom investicijskom ciklusu, radi se nova hala, prelaze na autoindustriju, da Vetropack Straža priprema jednu veliku novu investiciju, ide se u remont peći koja je u vrijednosti 50 milijuna eura. Također je i Dunapack u pripremi investicijskog ciklusa i nema ni jedne veće tvrtke u Krapinsko – zagorskoj županiji koja nije u investicijskom ciklusu – rekao je župan.

– Europska institucija je prepoznala ono što mi radimo. Ovo je jedna snažna poruka svim investitorima, a isto tako priznanje svim onima koji sudjeluju u tom procesu. Naša suradnja s Obrtničkom komorom i Gospodarskom komorom je na izuzetno visokoj razini, zajedno kreiramo određene politike, dogovaramo mjere i rezultat svega toga je ovdje – zaključio je Kolar.

Uz njega su na konferenciji za medije bile i tri pročelnice, svaka iz svog resora, koje su govorile o tome što se radi da se privuku investitori. (*Marko Presečki*) ■

» VARAŽDINSKA ŽUPANIJA ZA ČAK 67 PROGRAMA U KULTURI IZDVOJILA 206.330 EURA

“Kultura će na ovaj način biti dostupna svima”

Čuvanje višestoljetne tradicije knjižnice Franjevačkog samostana u Varaždinu, Arheološka istraživanja u Varaždinskoj županiji, Kukuljevići dani u Varaždinskim Toplicama, Lepoglavska čipka, Ježekovi dječji folklorni susreti, samo su dio od ukupno 67 programa i projekata u kulturi koji su u 2024. godini dobili financijsku podršku Varaždinske županije.

Rezultat je to Javnog poziva za predlaganje javnih potreba u kulturi Varaždinske županije, putem kojeg je, sukladno prijedlogu Kulturnog vijeća, dodijeljeno 206.330 eura, 16.330 eura više nego lani.

Ugovore o financiranju predstavnicima su dodijelili zamjenica župana Silvija Zagorec i predsjednik Županijske skupštine Josip Križanić, a u prisustvu predsjednice Kulturnog vijeća Varaždinske županije Vesne Pascuttini-Juraga i gradonačelnika Lepoglave Marijana Škvarića.

- Programi koji su prijavljeni su raznoliki i sadržajni te pokazuju koliko je Varaždinska županija propulzivna u pristupu kulturi i njegovanju kulturne baštine. Moramo se pohvaliti kako imamo prave čuvare naše kulturne baštine. Svojim radom oplemenjuju zajednicu u kojoj žive, ali i šire glas o našoj županiji kao županiji kulture. Iako je nezahvalno govoriti o brojevima kada je kultura u pitanju, 206.330 eura koliko dodjeljujemo ove godine je povećanje za gotovo 72 posto u odnosu na 2022., te ćemo u tom smjeru nastaviti i dalje – izjavila je Zagorec.

Predsjednica Kulturnog vijeća Varaždinske županije Pascuttini-Juraga objasnila je kako je riječ o programima koji pokrivaju različita područja kulturne baštine.

- Program javnih potreba u kulturi prvenstveno se odnosi na očuvanje običajne kulture, tradicionalnih kulturnih manifestacija, amaterske kulture, poticanje kulturno-umjetničkog stvaralaštva, očuvanje kajkavskog jezika i njegove raznolikosti, zaštite nepokretne, pokretne, arheološke i nematerijalne kulturne baštine, podršku institucijskoj i profesionalnoj kulturi, obrazovanje djece i mladih u kulturi, medijskoj kulturi, ali i suvremene umjetnosti te interdisciplinarnih umjetničkih praksi. Važno je je za naglasiti kako će kultura na ovaj način biti dostupna svima bez obzira gdje žive i djeluju, te su programi prilagođeni svim dobnim skupinama – poručila je Pascuttini-Juraga. *(kk)* ■

Vesna Pascuttini-Juraga

» **EVO ŠTO KAŽU IZ MINISTARSTVA GOSPODARSTVA I ODRŽIVOG RAZVOJA**

Proglašenje parka prirode u Hrvatskom zagorju - gdje smo?

Tijekom siječnja je s Krapinsko - zagorskom i Varaždinskom županijom usuglašen načelni obuhvat budućeg parka površine preko 31.000 hektara. Održane su i konzultacije s predstavnicima 14 gradova i općina čiji je prostor obuhvaćen prijedlogom granice

Kajkavske kronike
info@kajkavskekronike.hr

Ministarstvo gospodarstva i održivog razvoja intenzivno radi na aktivnostima zaštite Ivanščice, Strahinjčice, Maceljske gore i Ravne gore u kategoriji parka prirode. Riječ je o ideji pokrenutoj još 2009. godine, a oživljenoj 2021. godine kroz inicijativu više saborskih zastupnika, gradonačelnika i načelnika te dva župana.

Tijekom siječnja je s Krapinsko - zagorskom županijom i Varaždinskom županijom usuglašen načelni obuhvat budućeg parka površine preko 31.000 hektara. Održane su i konzultacije s predstavnicima 14 gradova i općina čiji je prostor obuhvaćen prijedlogom granice. Cilj je bio upoznati ih s kategorijom parka prirode i učincima koje će imati na stanovništvo tog kraja, ali i prikupiti njihova mišljenja.

PARK PRIRODE - ŠTO JE

Park prirode je prostrano prirodno ili dijelom kultivirano područje kopna i/ili mora velike bioraznolikosti i/ili georaznolikosti, s vrijednim ekološkim obilježjima, naglašenim krajobraznim i kulturno-povijesnim vrijednostima. Park prirode ima i znanstvenu, kulturnu, odgojno-obrazovnu te rekreativnu namjenu.

ŠTO DONOSI?

Park prirode pogodan je oblik zaštite većih vrijednih prostora kakvo je Hrvatsko zagorje jer istovremeno omogućuje zaštitu prirodnih vrijednosti, ali i korištenje prirodnih dobara. Proglašenjem parka prirode očekuje se da upravo prirodne i krajobrazne vrijednosti u sinergiji s bogatom kulturno-povijesnom baštinom postanu osnova razvoja ovog dijela Hrvatskog zagorja.

Park prirode prilika je za prepoznatljivost i dodatnu promociju područja na nacionalnoj i međunarodnoj razini, razvoj održivog turizma, rekreativnih sadržaja u prirodi, ukupan razvoj područja te veću i lakšu dostupnost EU fondova za financiranje projekata očuvanja prirodnih i kulturnih vrijednosti. Kao primjere povlačenja sredstava EU fondova u unaprjeđenju posjetiteljske infrastrukture na području parkova prirode mogu se izdvojiti Nebeska šetnica (PP Biokovo), Geoinfo centar Voćin (PP Papuk), posjetiteljski centar Poklon (PP Učka), Cerovačke špilje (PP Velebit) i dr.

Park prirode svakako će pridonijeti očuvanju kvalitete života i zdravlja ljudi područja kroz očuvanje seoskih domaćinstava i ublažavanje trenda depopulacije. U prilog gornjoj konstataciji govori izjava načelnika općine Stubičke Toplice Josipa Beljaka, čija općina se nalazi u obuhvatu Parka prirode Medvednica.

- Sa zadovoljstvom mogu istaknuti da je 80 posto površine općine Stubičke Toplice obuhvaćeno Parkom prirode. Uvjeti koje Park prirode propisuje su sami po sebi nešto "stroži" u odnosu na uobičajene, no upravo su oni garancija racionalnog korištenja prostora sa što manjom destrukcijom okoliša. Upravo takva planska aktivnost svih dionika u procesu doprinosi prirodnoj ravnoteži, održivom razvoju, očuvanju prirodnih bogatstava te bioraznolikosti. Očuvana priroda jedan je od najvažnijih razloga doseljavanja mladih u našu općinu te ujedno prilika za sve da iskoriste ovakve uvjete bilo u smislu proizvodnje domaće hrane ili bavljenja turizmom. Suradnja s ustanovom PP Medvednica je do sada bila odlična i vjerujem da će biti i dalje - izjavio je načelnik Beljak.

Parkom prirode upravlja Javna ustanova koju osniva Republika Hrvatska uredbom Vlade. Javna ustanova bit će posrednik u razvoju područja u smislu davanja podrške lokalnom stanovništvu u komunikaciji s institucijama nadležnim za poljoprivredu i druge grane gospodarstva. Također, bit će partner u osiguravanju certificiranja, promocije i plasman lokalnih proizvoda, kao i obnove kulturno-povijesne baštine, istovremeno radeći na promicanju područja parka kao destinacije za posjećivanje i održivi turizam. Primjer kvalitetne suradnje s lokalnim stanovništvom nalazimo u Parku prirode Papuk gdje četrdesetak lokalnih proizvođača i pružatelja usluga koriste logotip "100% Papuk" sa sloganom "S gore koja pamti more". Logotip je znak povjerenja, kvalitete, zemljopisnog podrijetla, održivog i ekološki prihvatljivog upravljanja, zaštite prirode i tradicije s kojom korisnik logotipa i slogana, koji je stekao pravo na njihovu uporabu, na tržištu osigurava proizvode i usluge koji su njima označeni. Cilj je ostvariti međusobnu suradnju i povezivanje lokalnih proizvođača s područja Parka, omogućiti im bolji plasman proizvoda i usluga, poboljšati promociju te im na taj način pomoći stvoriti uvjete za proširenje proizvodnje, ali i tržišta. Jedan od korisnika je OPG Galić Tomislav koji ističe:

- Naši lješnjaci brižno su proizvedeni u ekološkom nasadu u malom mjestu na padinama Papuka. Logo "100% Papuk" na naljepnici ambalaže ponosno svjedoči da dolazimo iz kraja koji je ekološki osviješten i uz to ističe ekskluzivnost pojma

Iskustva u drugim zaštićenim područjima RH potvrdila su već u prvim godinama nakon uspostavljanja zaštite pojačan razvoj turizma i porast broja domaćih i stranih posjetitelja

'domaće' u kontekstu prisutnosti proizvoda različite kvalitete iz cijelog svijeta. Aktivno planinarimo po cijeloj Europi, no Papuk je Papuk, a kroz logo naši kupci osvještavaju da jedu domaći proizvod i povezuju ga s lokacijom, naš lješnjak više ne dolazi "tamo negdje s kontinenta" - rekao je Galić.

Zadovoljne dionike zaštićenog područja ističemo i u području Parka prirode Žumberak-samoborsko gorje te izdvajamo nekoliko izjava vlasnika OPG-ova te stanovnice parka:

- Suradnja s upravom Parka prirode mi je donijela veću vidljivost na inozemnom tržištu i dolazak stranih turista u moj kamp - Etno kuća pod Okićem.

- Kupci naših poljoprivrednih proizvoda na tržnici cijene činjenicu da proizvodimo u Parku prirode - OPG Ljubica Bubanović.

- Ugostiteljstvo u Parku prirode ima veću vrijednost jer gosti cijene prirodna bogatstva i zaštićenu prirodu - Obrt za ugostiteljstvo Curan, Planinarski dom Žitnica na Japetiću.

- Rad u zaštićenom području Parka prirode dovodi više gostiju, domaćih i stranih, gosti traže mir i čistu prirodu - OPG Ana Marija Petretić.

- Suradnja s upravom Parka prirode povezala nas je sa sportskim društvima iz našeg kraja i omogućila organizaciju raznih natjecanja u našem okruženju. To nam dovodi uvijek nove posjetitelje u naš objekt - OPG Mihaela Kos.

- Kao jedan od rijetkih stanovnika Parka prirode Žumberak-Samoborsko gorje, s ponosom mogu reći da živim u jednom od najljepših prirodnih područja. Uživam u svakom trenutku provedenom u ovom predivnom okruženju, gdje priroda odiše svojom čarolijom i mirom. No, s tim privilegijama dolazi i odgovornost. Prilagođavanje određenim pravilima i razmišljanje iz perspektive stanovnika unutar zaštićenog područja ključno je za napredak parka. Samo tako možemo osigurati da park nastavi svoja nastojanja u očuvanju prirode, dok istovremeno koristimo sve njegove privilegije. Zahvalna sam što imam priliku biti dio ovog jedinstvenog ekosustava i doprinijeti njegovom prosperitetu - Monika Šajatović Bračika, Jezernice.

Osnivanje Javne ustanove donosi i nova radna mjesta. U početku će to biti mali broj zaposlenika, ali s vremenom taj broj će rasti te postoji i mogućnost sezonskog zapošljavanja.

Iskustva u drugim zaštićenim područjima Republike Hrvatske potvrdila su već u prvim godinama nakon uspostavljanja zaštite pojačan razvoj turizma i porast broja domaćih i stranih posjetitelja. Tako se očekuje da će i Hrvatsko zagorje imati koristi od učinaka koje će turizam donijeti, a utjecat će i na cjelokupno gospodarsko stanje područja.

Navedeno potvrđuje izjava načelnika općine Bistra Daniela Drviša, također s područja Parka prirode Medvednica:

- Preko 40 posto površine Općine Bistra nalazi se u zaštićenom području u sklopu Parka prirode Medvednica. Zahtjevno i izrazito teško je materijalno kvantificirati doprinos zaštićenog područja na našu Bistru. Isti se najčešće odražava na indirektan doprinos kontinuiranom vraćanju posjetitelja i korištenju razvijene, uređene i održavane planinarske infrastrukture i uređenih poučnih staza duž Parka prirode Medvednica. Doprinos rendžera u očuvanju netaknute prirode i provođenju pravila ponašanja vidljiv je i doista možemo potvrditi da se posjetitelji pridržavaju pravila ponašanja. Održivi razvoj ruralnog područja i bez zaštićenog područja neraskidivo je povezan s očuvanjem bioraznolikosti i krajobrazne raznolikosti. Prostorno planska uređenost i ujednačenost pročelja građevina i okućnica dodatan su značaj vrijednosti zaštićenog područja i doprinos razvoju vizure mjesta. Suradnja Javne ustanove Park prirode Medvednica i Općine Bistra uvijek je bila na zadovoljavajućoj razini. U vidu rješavanja komunalne problematike divljih odlagališta i mnogih drugih nepredviđenih problema uključivanjem Javne ustanove Park prirode Medvednica u rješavanje istih uvijek se puno brže riješilo jer prednost uvijek ima zaštićeno područje i takvi problemi se rješavaju prioritetno što je svakako olakšica i lokalnoj samoupravi na predmetnom području daje dodatno zaleđe u pogledu očuvanja komunalnog reda i uređenosti mjesta. Zaštićeno područje kao što je Park prirode je generator razvoja lokalne zajednice, kako razvoja turizma, ugostiteljstva, vrijednosti OPG-ova tako i direktnog pozitivnog utjecaja na proračun jedinice lokalne samouprave - rekao je Drviš.

GOSP. DJELATNOSTI

U parku prirode mogu se odvijati gospodarske i druge djelatnosti (uključujući proizvodnu i industrijsku djelatnost) i zahvati koji nemaju značajan negativni utjecaj na bitna obilježja i ulogu parka. Stoga se ne predviđaju znatnija ograničenja na ovom području. Prisutnost čovjeka osnovni je preduvjet za očuvanje prostora parka te bi svako neosnovano zaustavljanje djelatnosti koje može rezultirati odseljavanjem stanovništva bilo izrazito nepovoljno i sa stanovišta zaštite prirode.

U parku prirode mogu se odvijati gospodarske i druge djelatnosti i zahvati koji nemaju značajan negativni utjecaj na bitna obilježja i ulogu parka. Ne predviđaju se znatnija ograničenja

Šumarstvo će se i dalje odvijati temeljem osnova, odnosno programa gospodarenja šumama, lovstvo temeljem lovnogospodarskih planova, a ribolov temeljem planova upravljanja ribolovnim vodama. Nakon proglašenja parka prirode ovi planski dokumenti nastavit će se primjenjivati do isteka važenja. Novi planski dokumenti za obavljanje ovih djelatnosti/aktivnosti prolazit će istovjetan postupak kao i prije proglašenja parka pri čemu će se sagledati vrijednosti parka prirode i po potrebi propisati odgovarajući uvjeti zaštite prirode. U slučaju šumskogospodarskih planova ovi se uvjeti pretežito odnose na uspostavu suradnje s javnom ustanovom parka prilikom provedbe mjera vezanih za izvlačenje drva iz šume, zatim na obvezu sanacije eventualnih oštećenja posjetiteljske infrastrukture parka, na zamjenu stranih vrsta drveća zavičajnim. Kada su u pitanju planirane šumske ceste i protupožarne prosike potrebna su ishođenja dopuštenja ministarstva nadležnog za poslove zaštite prirode.

Iskustva iz postojećih parkova prirode pokazuju uspješne suradnje između javnih ustanova - upravljača parkom i drugih sektora nadležnih u području. Izdvajamo izjavu predsjednika Lovačkog društva 'Vepar', Donja Stubica Stjepana Cesarca i njegovog viđenja lovišta u Parku prirode Medvednica.

- U Rješenju Ministarstva zaštite okoliša i prirode od 2. svibnja 2016. godine propisani su uvjeti zaštite prirode u PP "Medvednica", LD 'Vepar', Donja Stubica što mi u potpunosti poštujemo. Jedna od točaka se odnosi na zabranu lova unutar granica Parka subotom, nedjeljom i državnim praznikom, što donekle otežava provođenje lovnogospodarske osnove na spomenutom području, skupni lovovi na divlju svinju. Ove lovove nadoknađujemo lovovima po nalaženju divljih svinja u radne dane u popodnevnim satima. Organiziramo i lovove iz zatvorenih čeka te na taj način izvršavamo obaveze iz lovnogospodarske osnove. Suradnja s djelatnicima parka prirode je na vrlo visokom nivou i očituje se kroz sudjelovanje u zajedničkim akcijama na održavanju Parka prirode čistim i ugodnim mjestom za životinje i ostale korisnike parka (planinari, sakupljači šumskih plodova, šumari, šetači). Zajedno s policijom bi trebalo svesti na najmanju moguću mjeru, tj. zabraniti vožnju quadovima i croserima šumskim stazama i puteljcima zbog uznemiravanja i rastjerivanja životinja. Na osnovu svega gore navedenoga mislim da proglašenje određenog područja parkom prirode i striktno provođenje propisanih uvjeta zaštite prirode pomaže u zaštiti flore i faune na tom području - rekao je Cesarec.

BILJNE I GLJIVNE VRSTE

Sakupljanje biljnih i gljivljih vrsta koje nisu posebno zaštićene, u komercijalne svrhe, u svrhu prerade, trgovine i drugog prometa dozvoljeno je, kao i izvan granica parka prirode, uz dopuštenje ministarstva nadležnog za poslove zaštite prirode i pribavljenu suglasnost vlasnika ili ovlaštenika prava na zemljištu. Dakle, moguće je sakupljati vrganje, lisičice, trubače, glog, paprat i slične vrste koje nisu na posebnoj zaštiti uz dopuštenje ministarstva koje propisuje uvjete sakupljanja.

Ograničenja se prvenstveno odnose na nacionalne parkove i stroge rezervate gdje je bilo kakvo sakupljanje zabranjeno. U parku prirode, kao i izvan njegovih granica, nije dopušteno komercijalno korištenje strogo zaštićenih vrsta, kao što su primjerice kockavica, tisa, blagva, maglen i sl. Sve ostale vrste koje nisu posebno zaštićene slobodno se sakupljaju u parku prirode uz, kako je već napomenuto, pribavljeno dopuštenje ministarstva.

Sakupljanje za osobne potrebe definirano je odgovarajućim pravilnikom (Pravilnik o sakupljanju zavičajnih divljih vrsta) i za isto nije potrebno ishoditi dopuštenje ministarstva. Pravilnikom su definirane dnevne količine koje se smiju sakupiti, a koje vrijede i za područja izvan granica parka prirode. Prilikom sakupljanja vrsta za osobne potrebe primjenjuju se mjere zaštite iz rečenog Pravilnika.

GRADNJA U PARKU

Za park prirode Hrvatski sabor donosi Prostorni plan područja posebnih obilježja. Do donošenja tog plana na prostoru parka vrijedi sva važeća prostorno planska dokumentacija (prostorni plan županije, prostorni planovi općina i gradova te generalni urbanistički planovi). Izmjene i dopune navedenih prostornih planova, po proglašenju parka prirode, moraju sagledati vrijednosti radi kojih je park proglašen.

Kroz postupke izdavanja dopuštenja za građenje i druge zahvate u parku prirode utvrđuju se uvjeti zaštite prirode (posebni uvjeti) koji se najčešće vežu uz pitanja: tradicijske gradnje, regulacije zbrinjavanja otpadnih voda, održivog korištenja prirodnih dobara, sprječavanja uništavanja i unapređenja postojećih ekosustava, očuvanja vodotoka i izvorišta, izvođenja novih šumskih cesta i drugih prometnica, regulacije (zabrana) kretanja vozila izvan cesta, putova i sl.

Karlobag je jedna od općina koja je gotovo cijelom površinom u Parku prirode Velebit i u ekološkoj mreži Natura 2000, a primarno je orijentirana na turizam. Načelnik Boris Smojver o iskustvima suradnje s Parkom prirode kaže:

- Međusobnom suradnjom i dogovorom definiramo okvire razvoja i prihvatljivih projekata na našem području izravno na terenu dok bi to bilo nemoguće ukoliko bi nadležnost bila isključivo na ministarstvu i županiji. Isto tako veliki je broj projekata koje je moguće realizirati u partnerstvu s Javnom ustanovom parka prirode radi većeg broja natječaja na koji se možemo prijaviti pri čemu kod prijava na nacionalna i EU sredstva ostvarujemo veći udio sufinanciranja od strane fondova i veći broj bodova nego da se na ista prijavljujemo samostalno. Javna ustanova parka prirode na našem području provodi i projekte razvoja turističke infrastrukture u vidu penjališta, poučnih i biciklističkih staza što pridonosi boljoj turističkoj ponudi i većem broju posjetitelja naše općine - rekao je Smojver. *(kk)* ■

» MINISTAR BEROŠ U POSJETU VARAŽDINSKOJ ŽUPANIJI:

“Opća bolnica Varaždin pozitivan je primjer učinka reformi”

OPĆA BOLNICA VARAŽDIN
OBAVEZNO NOŠENJE ZAŠTITNE MASKE
UNIQA
TU SAM (O)SIGURAN
CROATIA OSIGURANJE
PODIZANJE NALAZA UZ PREDOČENJE ZDRAVSTVENE ISKAZNICE

FOTO: KZŽ

Kajkavske kronike
info@kajkavskekronike.hr

Prilikom posjeta istaknuo je da reformske mjere koje je Ministarstvo uvelo imaju svoj konkretan učinak na bolnički sustav i, što je najvažnije, na dostupnost zdravstvene usluge za pacijente

Opću bolnicu Varaždin posjetio je ministar zdravstva Vili Beroš kako bi se zahvalio ravnatelju i djelatnicima na uspješnom provođenju modela rada i daljnjeg smanjivanja listi čekanja. Prije obilaska bolničkih odjela ministar je održao radni sastanak s ravnateljem Damirom Poljakom i njegovim suradnicima te županom Anđelkom Stričakom, njegovom zamjenicom Silvijom Zagorec i resornom županijskom pročelnicom Ljubicom Božić.

POBOLJŠANJA U SVIM ASPEKTIMA

Ministar je istaknuo kako je sa zadovoljstvom posjetio OB Varaždin i Županijsku bolnicu Čakovec jer reformske mjere koje je Ministarstvo uvelo, imaju svoj konkretan učinak na bolnički sustav i, što je najvažnije, na dostupnost zdravstvene usluge za pacijente.

– Otvaranje dodatnih termina poslijepodne i vikendom, reorganizacija rada ali i prostora za liječenje, zapošljavanje i stručno usavršavanje medicinskog osoblja, te intenzivnija suradnja s drugim zdravstvenim ustanovama rezultirali su porastom iskorištenosti uređaja i učinkovitosti rada, te daljnjim smanjenjem listi čekanja. Primjerice, u navedenim bolnicama, ispunjeni su postavljeni ciljevi za liste čekanja za 2023. godinu. U tom vremenu iskorištenost CT uređaja porasla je od 10 posto do 13 posto te MR uređaja od 12 posto do 20 posto, dok su liste čekanja od kraja 2023. do sredine veljače 2024. godine dodatno značajno smanjene, recimo poput UZV-a srca u ŽB Čakovec za 40 posto. Uz reformske iskorake i ulaganja ove Vlade i zdravstvene administracije, navedene brojke ukazuju da je organizacija i upravljanje ključ svega. Tako se vodi bolnički zdravstveni sustav u 21. stoljeću! Stoga se zahvaljujem svim djelatnicima kao i ravnateljima Županijske bolnice Čakovec i Opće bolnice Varaždin na zajedničkom djelovanju i stavljanju potreba pacijenata na prvo mjesto što je i u skladu s našim reformskim putokazom “Zdravlje Je Prvo” – izjavio je Beroš.

> **Ovdje su ispunjeni postavljeni ciljevi za liste čekanja za 2023. godinu. Iskorištenost CT uređaja porasla je od 10 posto do 13 posto, a MR uređaja od 12 do 20 posto”**
>
> VILI BEROŠ - ministar

Župan Stričak je rekao da, kada se govori o zdravstvu, jedan od ciljeva je da se još više podigne zdravstvena skrb sugrađana.

– Cilj nam je bio da u središtu svega bude pacijent, a isto tako da svim zaposlenicima omogućimo kvalitetnu mogućnost rada. Da bi u tome uspjeli, morali smo osigurati dobru suradnju s resornim ministarstvom, s ministrom Berošem, a isto tako i

Vili Beroš

s Vladom u cjelini, odnosno s predsjednikom Vlade Andrejom Plenkovićem – rekao je župan i dodao:

– Da smo u tome uspjeli, najbolje nam govore pokazatelji. Prošle godine smo ovdje u Varaždinu, u sklopu Opće bolnice Varaždin, otvorili Objedinjeni hitni bolnički prijem, jednodnevnu kirurgiju, u Varaždinskim Toplicama Spinalni centar, u sklopu Medicinske škole Centar izvrsnosti inovativnih zdravstvenih tehnologija, a u sklopu Opće bolnice Varaždin trenutno se gradi Centralni operacijski blok. Znači, riješili smo pitanje prostora. Zatim, omogućili smo svim zainteresiranim liječnicima otprilike 150 specijalizacija jer samo dobar, educirani liječnik može dati najviše od sebe. Paralelno s time, bavili smo se opremanjem svih naših zdravstvenih ustanova sa svim potrebnim dijagnostičkim aparatima. Da to daje rezultate, govore nam mnogi podaci. Naime, nekoliko godina unazad, možda čak i desetak godina, prvi put su sve zdravstvene ustanove s područja Varaždinske županije 2023. godinu završile u plusu, a isto tako liste čekanja su sve kraće. Smatram da zdravstveni sustav na području Varaždinske županije dobro razvijamo, da funkcionira, da je dobar i siguran sam da će biti još bolji – zaključio je Stričak.

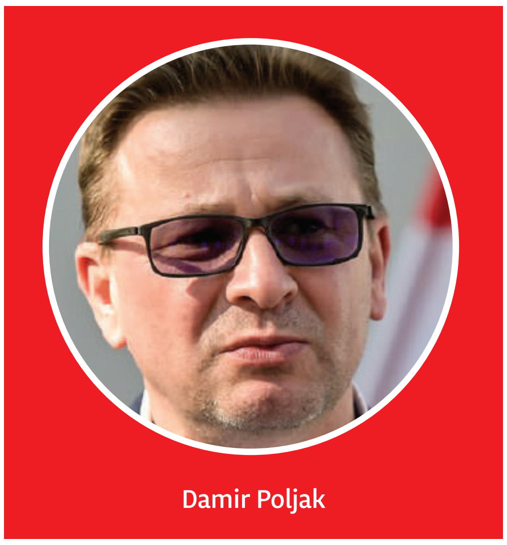

Damir Poljak

SMANJENA LISTA ČEKANJA

U OB Varaždin se vikendom provode MR dijagnostički pregledi te je značajno smanjena lista čekanja na elektivne ortopedske operacijske procedure za čak dva mjeseca te je bolnica u mogućnosti staviti i dio kapaciteta na raspolaganje ostalim zdravstvenim ustanovama.

– Zahvaljujući dobroj suradnji s odjelom anestezije, s voditeljem i sestrama centralnog operacijskog bloka te predanim radom liječnika i sestara odjela Ortopedije i traumatologije, posljednjih smo se godina po broju i vrsti operacijskih zahvata koje izvodimo u okviru naše struke pozicionirali među vodeće ustanove u Hrvatskoj. Reorganizacijom smo postigli 'opipljive' rezultate u upravljanju listama čekanja – u samo proteklih nekoliko mjeseci skratili smo čekanje na mamografiju za 55 posto, CT abdomena i zdjelice za 22 posto te UZV abdomena za 16 posto. Sve navedeno upućuje da je organizacija ključ svega. Možete imati sve potrebne uređaje, ljude, uvjete rada, ali to nije dovoljno, bez adekvatne organizacije, nema pomaka na bolje. Prema tome, pozdravljamo promjene koje se događaju u sustavu zdravstva, nastavljamo koristiti i nove organizacijske modele rada koji u suradnji s Ministarstvom zdravstva u vidu niza reformskih iskoraka i ulaganja na razini Vlade itekako donose rezultate – nadovezao se ravnatelj Poljak. *(kk)* ■

> **Prvi put su sve zdravstvene ustanove s područja Varaždinske županije 2023. godinu završile u plusu, a isto tako liste čekanja su sve kraće. Smatram da županijski zdravstveni sustav dobro razvijamo"**
>
> ANĐELKO STRIČAK - župan

Anđelko Stričak

» ŽUPAN KOLAR KOD VELEPOSLANICE SAD-A U RH NATHALIE RAYES:

"Gradnja Onkološkog centra u Zaboku ide prema planu"

Podsjetimo, kamen temeljac je položen 21. prosinca 2023., a radove u cijelosti financira University of Pittsburgh Medical Center

Veleposlanica Sjedinjenih Američkih Država u Republici Hrvatskoj Nathalie Rayes održala je prijam povodom posjete Hrvatskoj vodstva najvećeg američkog medicinskog centra University of Pittsburgh Medical Center (UPMC) i s ciljem upoznavanja dinamike izgradnje sveobuhvatnog onkološkog centra pri Općoj bolnici Zabok i bolnici hrvatskih veterana.

Kamen temeljac sveobuhvatnog onkološkog centra pri Općoj bolnici Zabok i bolnici hrvatskih veterana je nakon provedenog javnog poziva položen 21. prosinca 2023. godine. Radove u cijelosti financira University of Pittsburgh Medical Center - najveći američki akademski medicinski centar koji objedinjuje osamdesetak bolnica i zapošljava 95.000 djelatnika, među kojima 5000 liječnika. Usko surađuje sa Sveučilištem Pittsburgh na kojem studira 32.000 studenata i na kojem radi 7500 djelatnika, od toga troje nobelovaca. Tijekom proteklih deset godina UPMC je u razvoj biomedicinskih znanosti uložio više od milijardu dolara, dok je samo u područje razvoja imuno terapije investirao više od 300 milijuna dolara

Na prijemu je bio i župan Krapinsko - zagorske županije Željko Kolar, kojemu su veleposlanica Nathalia Reyes i izvršni potpredsjednik UPMC-a Charles Bogosta zahvalili na potpori u realizaciji ovog projekta.

- Izuzetno smo zadovoljni što smo u našoj županiji uspjeli pripremiti projekt koji je zainteresirao najveću sveučilišnu bolnicu u SAD-u. Drago nam je da se investicija realizira po planu i da će centar početi s radom do kraja godine. Zadovoljni smo što ćemo našim ljudima omogućiti da se od najtežih malignih bolesti liječe najsuvremenijim metodama, jednakim onima u vodećim medicinskim centrima u SAD-u - poručio je župan Kolar.

Prijemu su nazočili i predsjednica UPMC Hillman onkološkog centra Beth Wild, medicinski direktor UPMC Hillman onkološkog centra Robert Ferris, Dragan Primorac i ravnatelj Opće bolnice Zabok i bolnice hrvatskih veterana Tihomir Vančina.

Tom je prilikom veleposlanica Rayes prihvatila poziv župana Kolara u službeni posjet Krapinsko - zagorskoj županiji. *(kk)* ■

» VARAŽDINSKA ŽUPANIJA OBJAVILA JAVNI POZIV ZA DODJELU POTPORA U TURIZMU

Novost je potpora za obnovu ruralnih kuća i drugih tradicijskih objekata

Potpore će se dodjeljivati putem ukupno pet mjera, a u proračunu je osigurano ukupno 172.540 eura. Javni poziv će biti otvoren do 8. ožujka, a javiti se mogu fizičke i pravne osobe koje imaju registriranu turističku ili poljoprivrednu djelatnost, te poduzetnici početnici koji tek stvaraju uvjete za početak obavljanja turističke djelatnosti

Varaždinska županija je u srijedu objavila Javni poziv za dodjelu bespovratnih potpora u turizmu u 2024. godini s ciljem unapređenja i razvoja turizma. U proračunu je osigurano ukupno 172.540 eura, a javni poziv će biti otvoren do 8. ožujka.

Potpore će se dodjeljivati putem ukupno pet mjera, a javiti se mogu fizičke i pravne osobe koje već imaju registriranu turističku, odnosno poljoprivrednu djelatnost, ali i poduzetnici početnici koji tek stvaraju uvjete za početak obavljanja turističke djelatnosti. Novost ovogodišnjeg Javnog poziva je posebna mjera za vlasnike tradicijskih kuća.

PET MJERA

- Prva mjera je za postojeće iznajmljivače koji već imaju registrirani smještaj, za koje se dodjeljuju potpore od 2000 do 4000 eura po projektu, a druga mjera je za fizičke i pravne osobe koje svoju poljoprivrednu djelatnost nadopunjuju novim turističkim aktivnostima, a pet najbolje ocijenjenih projekata ostvaruje po 3000 eura potpore. Treća mjera je za fizičke i pravne osobe koje svoju turističku djelatnost obogaćuju dodatnim atrakcijama, poput raznih vizualnih i interaktivnih atrakcija, pri čemu također pet najbolje ocijenjenih projekata ostvaruje po 3000 eura potpore. Na četvrtu mjeru se mogu javiti poduzetnici početnici koji se tek počinju baviti turističkom djelatnošću, a njihove projekte sufinanciramo s iznosima od 2000 do 4000 eura po projektu. Konačno, peta mjera je novost i vjerujem da smo po tome prvi u Hrvatskoj. Namijenjena je vlasnicima objekata ruralne arhitektonske baštine koji ih prenamjenjuju u turističke svrhe. Za tu mjeru smo namijenili po 10.000 eura za tri najbolje ocijenjena projekta – izvijestio je pročelnik Upravnog odjela za gospodarstvo i europske poslove Darko Majhen.

Napomenuo je da je želja da se dodjelom potpora potakne obnova objekata tradicijske baštine, poput ruralnih kuća, kurija ili ladanjskih vila. Pojasnio je da su prihvatljivi troškovi manji građevinski zemljani radovi, ulaganje u cikloturističku ponudu, bazene i hidromasažne bazene te saune, izgradnju dječjih igrališta, ulaganje u obnovljive izvore energije, uvođenje centralnog grijanja, hortikulturno uređenje okoliša, opremanje pješačkih ili poučnih staza na vlastitom imanju.

- Stvaramo i posebne ciljeve, a to su cjelogodišnje poslovanje turističkih objekata, otvaranje novih smještajnih kapaciteta, uvođenje novih točaka interesa na poljoprivrednim gospodarstvima koja se počinju baviti turističkom djelatnošću, odnosno otvaranje kušaonica, izletišta, agroturizama i drugo – naveo je.

Župan Anđelko Stričak je podsjetio da je 2023. godina u Varaždinskoj županiji bila rekordna po broju noćenja i dolazaka turista.

- Ostvarili smo rekordnih 103.000 dolazaka, 246.000 noćenja, odnosno za 25.000 noćenja smo prešli susjednu Međimursku županiju koja je godinama ostvarivala više noćenja od nas. Ti brojevi potvrđuju odličan rad naših turističkih djelatnika i pokazuju da je napravljen iskorak, pri čemu je poticaj za nova ulaganja zasigurno dao i naš Javni poziv te dodjela potpora. Posebno treba istaknuti kuće za odmor čiji se broj popeo na 170. One su zaista dobar promotor, ne samo turizma, nego i svega onoga što Varaždinska županija pruža - rekao je župan Stričak napomenuvši da je Javni poziv za potpore u turizmu jedan od ukupno šest putem kojih se dodjeljuju potpore, a već za dva tjedan će biti raspisan i Javni poziv za dodjelu potpora u poljoprivredi.

Direktor Turističke zajednice Varaždinske županije Goran Mališ je zahvalio svim dionicima u turizmu, svim turističkim zajednicama i iznajmljivačima.

730 KREVETA

- Iznajmljivači su najvažniji i najvrjedniji jer su uložili najveći dio sredstava u niz projekata, ali 172.000 eura potpora godišnje koje dodjeljuje Županija nisu mali iznos. Do odličnih rezultata dolazimo zahvaljujući dobroj sinergiji. Sve to je dobar zamašnjak za napredak i daljnje rezultate, kako u dijelu iznajmljivanja, tako i u agroturizmu i održivom turizmu po čemu smo mi na sjeveru Hrvatske pravi primjer kako se to može raditi - rekao je Mališ i dodao da je na području županije trenutno 730 kreveta, što je gotovo 18 posto smještajnih kapaciteta županije. *(kk)* ■

Darko Majhen

Goran Mališ

Anđelko Stričak

» **NA III. ZNANSTVENOM SKUPU POSVEĆENOM VARAŽDINSKOM BUČINOM ULJU ZNANSTVENICI ZAKLJUČILI:**

“To je proizvod vrhunske kvalitete koji ima potencijal osvojiti svjetska tržišta”

BUČINE KOŠTICE
slane
OPG KOLENKO
Nedeljanec, Varaždinska 177
42205 VIDOVEC
tel. 098 918 1641
Sadržaj: 100 g
VARAŽDINSKO BUČINO ULJE
PG JOSIP ŽMEGAČ
PREMIUM
250 ML
VARAŽDINSKO BUČINO ULJE
OPG LASTAVEC
PREMIUM
250 ML
ZNANSTVENI S
20/02/2024

Znanstvene i kliničke studije pokazale su da konzumacija bučinog ulja ima pozitivne učinke na kardiovaskularne bolesti, na prevenciju benigne hiperplazije prostate kod muškaraca, a dokazani su i benefiti kod žena u menopauzi

Istraživanja su pokazala da je Varaždinsko bučino ulje proizvod vrhunske kvalitete, čije redovno konzumiranje ima niz pozitivnih učinaka na zdravlje zbog čega ima puni potencijal osvojiti svjetska tržišta. Istaknuli su to stručnjaci i znanstvenici na III. znanstvenom skupu posvećenom Varaždinskom bučinom ulju, koji su u Županijskoj palači organizirali Varaždinska županija i udruga Varaždinsko bučino ulje.

- Cilj je javno predstaviti rezultate istraživanja i nove spoznaje znanstvenika i stručnjaka o ovom proizvodu svjetske kvalitete. Zanimljivo je da je prije točno 170 godina, u veljači 1854. godine, objavljen prvi članak u kojem se otkriva da se Varaždinsko bučino ulje proizvodi u Biškupcu kraj Varaždina. Ponosni smo na tu bogatu povijest, a posebno na naše proizvođače koji od tada do danas svoje vještine i znanja prenose na nove generacije. Zahvaljujući našem kontinuiranom radu na promociji i brendiranju, njegova posebnost i kvaliteta danas su prepoznati daleko izvan Varaždinske županije i Hrvatske. Osim što putem različitih mjera i potpora potičemo naše poljoprivrednike na proizvodnju, u svibnju ćemo organizirati već 13. nacionalnu i 6. međunarodnu izložbu bučinih ulja. Treba podsjetiti i da su na svjetskom natjecanju Monde Selection u Bruxellesu naši proizvođači četiri godine zaredom osvajali isključivo zlatne medalje za kvalitetu, prijavljeno je bilo 12 ulja i svih 12 je osvojilo zlato. Kruna svih tih uspjeha je dobivanje najveće moguće zaštite, europske zaštićene oznake zemljopisnog podrijetla, čime je Varaždinsko bučino ulje postalo 44. zaštićeni hrvatski proizvod u Europskoj uniji – istaknula je zamjenica župana Silvija Zagorec.

Rezultate prvog znanstvenog rada isključivo posvećenog Varaždinskom bučinom ulju predstavila je Melita Makovec, magistra inženjerka molekularne biotehnologije s Bioinstituta Čakovec. Zajedno s kolegama iz Bioinstituta i Sveučilišta Sjever istraživala je osnovne kemijske pokazatelje kvalitete na uzorcima bučinih ulja proizvedenih od 2013. do 2022. godine.

- Proučavali smo četiri osnovna kemijska parametra, a rezultati pokazuju da je Varaždinsko bučino ulje vrhunske kvalitete. Kvaliteta je kroz sve promatrane godine kontinuirana, uz manje varijacije koje su više posljedica klimatskih prilika, kao što su količina padalina i broj sunčanih sati. Odlikuje se iznimno velikom oksidacijskom stabilnosti, niskim udjelom slobodnih masnih kiselina i vrlo visokim udjelom nezasićenih masnih kiselina – rekla je Makovec.

Znanstveni rad “Potencijal bučinog ulja kao funkcionalne hrane” objavljen je pak u jednom od najprestižnijih časopisa kad je u pitanju hrana, “Comprehensive reviews in food science and food safety”, a predstavila ga je Dunja Šamec s Odjela za prehrambenu tehnologiju Sveučilišta Sjever.

- Znanstvene i kliničke studije pokazale su da konzumacija bučinog ulja ima pozitivne učinke na kardiovaskularne bolesti, na prevenciju benigne hiperplazije prostate kod muškaraca, a dokazani su i benefiti kod žena u menopauzi, odnosno da konzumacija bučinog ulja smanjuje različite simptome menopauze. Dnevno bi trebalo konzumirati jedan do dva grama, odnosno jednu žličicu bučinog ulja. Također, ima veliki potencijal i u kozmetičkim pripravcima. Aplikacija bučinog ulja na kosu, jedan mililitar dnevno, pokazala je da poboljšava rast kose. Bučino ulje može se dodavati i u kozmetičke pripravke za pomlađivanje te se pokazalo i kao dobar zaštitni faktor kod UV zračenja, jednako kao komercijalne kreme – navela je Šamec.

- Varaždinsko bučino ulje je naš identitet i po njemu smo postali prepoznatljivi, a originalna boca završila je ne samo u gotovo svim europskim zemljama, nego i u Kini, SAD-u i Kanadi - napomenuo je pročelnik Upravnog odjela za poljoprivredu i zaštitu okoliša Dragutin Vincek.

- Sad je vrijeme da zaživi na novom tržištu, a to je znanstveno tržište tako da znanstvenici iz cijelog svijeta mogu druga ulja komparirati s našim Varaždinskim bučinim uljem. Sličan put je prošlo varaždinsko zelje, koje se spominje u znanstvenoj literaturi više od 50 zemalja svijeta, što je više nego dobra promocija – zaključio je Vincek. *(kk)* ■

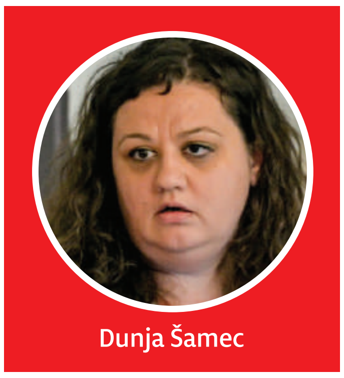
Dunja Šamec

Melita Makovec

Silvija Zagorec

» U MEĐIMURJU TRENUTNO IMA OKO 3600 STRANIH RADNIKA

“Za dva mjeseca pokreće se nastava hrvatskog jezika”

U Međimurju su najbrojniji Filipinci, Nepalci i Indijci, a najviše ih je zaposleno u metaloprerađivačkoj industriji te građevinarstvu. Sigurnosnih problema s njima nema, rekli su iz PU međimurske

Na sjednici Gospodarskog socijalnog vijeća Međimurske županije održanoj u četvrtak, između ostalog, razgovaralo se o prilivu stranih radnika na području županije, te sigurnosnoj situaciji o čemu su GSV izvijestili predstavnici Policijske uprave međimurske Krunoslav Gosarić i Nenad Plevnjak.

O aktualnom broju stranih radnika u Međimurju govorio je Gosarić, istaknuvši da ih je u Međimurskoj županiji trenutno zaposleno oko 3600, dok ih je na kraju 2023. godine bilo 2874. U Međimurju su najbrojniji Filipinci, Nepalci i Indijci, a najviše ih je zaposleno u metaloprerađivačkoj industriji te građevinarstvu. Iz PU međimurske ističu da sigurnosnih problema sa stranim radnicima u Međimurju nema.

> **Međimurje nije isključiva, zatvorena sredina. Naprotiv, među prvima smo pokrenuli rješenja za lakšu integraciju”**
>
> MATIJA POSAVEC - župan

BEZ INCIDENATA

Župan Matija Posavec naglasio je da se iz podataka iščitava vrlo važan detalj.

- Vidljivo je da Međimurje nije isključiva, zatvorena sredina, što nam se ponekad znalo spočitavati. Na našem području nema incidenata poveznih s mržnjom i netolerancijom prema strancima, naprotiv, među prvima smo pokrenuli rješenja za lakšu integraciju. Uz snažniju pomoć i kontrolu s državne razine, lako bi se riješila i pitanja vezana uz kontrolu agencija za posredovanje pri zapošljavanju stranih državljana te problemi vezani uz loše uvjete stanovanja koje dio stranih radnika trpi - rekao je župan.

U raspravi je istaknuta potreba donošenja i provođenja jasne nacionalne strategije kojom bi se kontrolirale agencije za posredovanje pri zapošljavanju koje angažiraju strane radnike te im nerijetko uzimaju previsoke provizije, a ne osiguravaju im dostojne stambene uvjete. Također je zaključeno da bi nacionalna strategija trebala regulirati osnovna pitanja njihove integracije, poput učenja hrvatskog jezika, kao i pitanje zdravstvene sigurnosti.

Prdsjednik GSV-a Elvis Novak iznio je i izvješće o radu GSV-a u prošloj godini, tijekom koje je održano pet sjednica na kojima se raspravljalo o temama vezanim uz trendove u gospodarstvu Međimurja, kretanju cijena usluga te utjecaju PDV-a, iseljavanju stanovništva i drugo.

PORAST NEZAPOSLENOSTI

Članovima GSV-a, aktualne podatke o kretanju na tržištu rada iznio je predstojnik Područnog ureda Čakovec Hrvatskog zavoda za zapošljavanje Nikola Hren.

- I dalje bilježimo blagi porast nezaposlenosti te je trenutno u evidenciji 2157 nezaposlenih, u odnosu na 43.411 zaposlenih. Nažalost, u 70 posto slučajeva riječ o teško zapošljivim kategorijama ljudi, poput osoba starijih od 55 godina, osoba s invalidnošću, te ljudi iz romske populacije. Čak 80 posto vaučera HZZ-a za osposobljavanje koriste zaposleni u cilju povećanja svojih kompetencija, a najmanji interes je među nezaposlenima, što nije dobar trend - rekao je Hren i dodao da za dva mjeseca, s pučkim učilištima, pokrenuti nastavu hrvatskog jezika za strane radnike. *(kk)* ■

» VARAŽDINSKI KUHARI BRONČANI NA KULINARSKOJ OLIMPIJADI U STUTTGARTU

Iza sebe ostavili timove iz čak 25 zemalja

Povodom osvajanja brončane medalje na nedavno održanoj Kulinarskoj olimpijadi koja se održala u Stuttgartu, a na kojoj je Regionalni tim Varaždinske županije koji se sastojao od pet kuhara i tri pomoćnika osvojio brončanu medalju, zamjenica župana Silvija Zagorec priredila je prijem kako bi im čestitala na uspjehu. Treba naglasiti kako je i kuhar Dino Veselić osvojio brončanu medalju u pojedinačnoj kategoriji.

Zagorec je naglasila kako se radi o još jednom velikom uspjehu kuhara, istaknuvši kako članovi Regionalnog tima nisu samo natjecatelji već redovito osvajaju medalje i na taj način promoviraju Varaždinsku županiju, njenu enogastronomiju i tradicionalne autohtone proizvode.

- S ponosom, ali i sa strašću predstavljali ste svoje saveze, svoje timove, ali i mjesto odnosno kraj iz kojeg dolazite pokazujući svoju kreativu u spravljanju hrane. Sigurna sam da ste, osim samog natjecanja, imali i mogućnost edukacije kroz međusobne razgovore, prezentacije i promocije i mislim da je to vrijedno iskustvo za ove mlade ljude iz Varaždinske županije od kojih su neki na ovakvo natjecanje išli po prvi puta. Vi ste svojim uspjehom pokazali kako se marljivost, trud, ulaganje u znanje itekako isplate. Uzor ste mladima, poglavito onima koji bi htjeli upisati kuharska zanimanja. Dali ste im svojevrsni poticaj i to treba cijeniti. Kuharstvo, i to ono kreativno, je u današnje doba jedan vid umjetnosti, a umjetnost priča tisuću jezika – poručila je zamjenica župana.

Damir Crleni, dopredsjednik Hrvatskog kuharskog saveza, zahvalio se na srdačnom prijemu te je naglasio kako se na ovogodišnjoj olimpijadi kroz razne kategorije predstavilo preko 3000 kuhara i slastičara iz cijeloga svijeta.

- Iza nas su ostali timovi iz 25 zemalja tako da ova naša medalja ima veliku vrijednost. Mi kao Udruga kuhara Varaždinske županije već dvadesetak godina odlazimo na ovakva velika natjecanja kao što su Svjetski kulinarski kup ili Kulinarska olimpijada. Osim promocije naših tradicionalnih jela i namirnica, promoviramo i Varaždinsku županiju kojoj se zahvaljujem na dosadašnjoj podršci i pomoći - rekao je Crleni.

> **Uz sjajan timski uspjeh, kuhar Dino Veselić je na olimpijadi osvojio brončanu medalju i u pojedinačnoj kategoriji**

Čestitke je uputio i pročelnik Upravnog odjela za poljoprivredu i zaštitu okoliša Dragutin Vincek naznačivši važnost promocije tradicionalnih proizvoda, a kako je istaknuo pročelnik, ovi kuhari to zaista vrhunski rade i zaslužuju svaku pažnju i pomoć.

Kapetan tima Marin Pozder, inače chef u Restoranu ‘Nobel’, rekao je kako je nastup na olimpijadi još jedno veliko i neprocjenjivo iskustvo, a kao najveću vrijednost olimpijade istaknuo je nova poznanstva. *(kk)* ■

» ŽUPANI STRIČAK I POSAVEC S GRADONAČELNIKOM LUDBREGA POTPISALI SPORAZUM O SURADNJI I KORIŠTENJU REGIONALNOG CENTRA ‘LORI’ I ‘NEWTON’ SOBA

“Svjedočimo važnom koraku u napretku obrazovanja u našoj zemlji”

Regionalni znanstveni centar za osnovnoškolski odgoj i obrazovanje u STEM području, ‘LORI’, vrijedan je gotovo tri milijuna eura, a njegove će prednosti sada biti na raspolaganju i učenicima 25 osnovnih škola Međimurske županije

Grad Ludbreg je u velikom projektu osnovao Regionalni znanstveni centar za osnovnoškolski odgoj i obrazovanje u STEM području, pod akronimom ‘LORI’, vrijedan gotovo tri milijuna eura, čije će prednosti biti na raspolaganju i učenicima osnovnih škola Međimurske županije.

STEM PODRUČJE

Kao prvi grad u Hrvatskoj, Ludbreg je, u sklopu ovog edukativnog centra, dobio tzv. ‘Newton’ sobe, u kojima se, na poticajan način, provodi edukacija u području znanosti, tehnologije, inženjerstva te matematike.

Matija Posavec

Međimurski župan Matija Posavec u Ludbregu je s gradonačelnikom Dubravkom Bilićem potpisao sporazum o suradnji vezan uz provedbu zajedničkih aktivnosti na području edukacije, znanstvenih istraživanja, kreiranja programa usavršavanja i osposobljavanja i svih drugih aktivnosti usmjerenih unaprjeđenju obrazovanja, osobito na STEM području. Tako je učenicima iz 25 županijskih osnovnih škola omogućeno korištenje programa Regionalnog centra ‘LORI’, ali i usavršavanje kompetencija nastavnika. Riječ je o svim osnovnim školama kojima je osnivač Međimurska županija: OŠ Vladimira Nazora Pribislavec, Dr. Vinka Žganca Vratišinec, Tomaša Goričanca Mala Subotica, Dr. Ivana Novaka Macinec, Ivana Gorana Kovačića Sveti Juraj na Bregu, zatim osnovne škole Belica, Donja Dubrava, Hodošan, Goričan, Orehovica, Mursko Središće, Nedelišće, Podturen, Prelog, Draškovec, Donji Kraljevec, Sveti Martin na Muri, Štrigova, Domašinec, Kotoriba, Gornji Mihaljevec, Strahoninec, Sveta Marija, Selnica i Šenkovec.

Župan Posavec istaknuo je da neće propustiti niti jednu priliku za suradnjom i povezivanjem koje donose dobrobit obrazovanju, osobito kada je riječ o STEM području, čija je budućnost već počela.

- Svjedočimo važnom koraku u napretku obrazovanja u našoj zemlji te s poštovanjem i u ime snažne podrške ovom projektu, potpisujemo sporazum kako bi i djeca osnovnih škola iz Međimurja mogla učiti u ovom jedinstvenom prostoru u Hrvatskoj i vrlo rijetkom u svijetu, s obzirom na to da postoji samo 45 ‘Newtonovih’ soba - rekao je župan.

> **Projekti poput ovog razvijaju obrazovanje budućnosti zato je vrlo važno osnažiti općine i gradove da što više kandidiraju i osmišljavaju takve projekte”**
>
> MATIJA POSAVEC - župan

- Projekti poput ovog razvijaju obrazovanje budućnosti zato je vrlo važno osnažiti općine i gradove da što više kandidiraju i osmišljavaju takve projekte, tako što će ih se osloboditi troškova za financiranje vrtića, odnosno da država preuzme i financiranje predškolskog odgoja, poput osnovnih škola. Time bi se roditelji oslobodili troška za vrtić u cilju demografske revitalizacije, a s druge strane, općine i gradovi bi mogli realizirati više projekata u obrazovanju koji djeci osiguravaju visoke kompetencije - naglasio je Posavec.

Među partnerima u ovom projektu je i Međimursko veleučilište, a župan vjeruje da će i Grad Čakovec učenicima svojih osnovnih škola također omogućiti dio nastave u Centru ‘LORI’.

LIJEPA PRIČA

Sporazum u Ludbregu potpisao je i varaždinski župan Anđelko Stričak, naglasivši da je riječ o lijepoj priči za Ludbreg, ali i cijelu županiju.

- Čitavo područje dobiva novu vizuru jer će se uz Centar ‘LORI’ urediti još jedan prostor za edukaciju u STEM području te muzej. Ovo nije samo iskorak u obrazovanju, već i u kvaliteti života - istaknuo je Stričak i dodao:

- Gdje god je moguće, Varaždinska županija pokušava povezati obrazovanje, kulturu, okoliš i turizam i smatramo da su na taj način učenicima njihova nastava i program daleko zanimljiviji. Ludbreg i cijela Varaždinska županija dobivaju dodatnu vrijednost, kako u obrazovanju, tako i u mnogim ostalim segmentima - zaključio je župan Stričak. *(kk)* ■

Anđelko Stričak

» GODINAMA JE RADIO U MEĐIMURJU

Preminuo stomatolog Slavko Delladio

U srijedu, 21. veljače, umro je poznati međimurski stomatolog Slavko Delladio, dr. med. dent., spec. ortodoncije. Rođen je 1955. godine u Varaždinu, a osnovnu školu završio je u Prelogu, dok je srednju školu za dentalne tehničare završio u Zagrebu.

Diplomirao je stomatologiju na Stomatološkom fakultet u Zagrebu 1981. godine, a specijalistički ispit iz ortodoncije položio je 1992. godine. Delladio je bio jedan od najiskusnijih ortodonata u Hrvatskoj, veoma cijenjen među kolegama i pacijentima.

Posljednji ispraćaj i pogreb bit će u subotu, 24. veljače 2024. u 13 sati na groblju u Prelogu. ■

» NAJAVILA DRUGI NASTUP

Prijović je rasprodala Arenu Varaždin

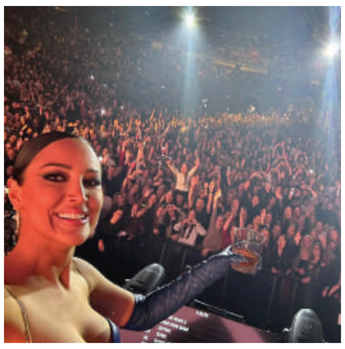

FOTO: Arhiva

U ponedjeljak je izašla vijest kako je srpska pjevačica Aleksandra Prijović najavila dolazak u varaždinsku Arenu 26. travnja 2024. godine.

Ulaznice za koncert su odmah otišle u prodaju, a do utorka su bile rasprodane pa je pjevačica iz Sombora najavila drugi nastup u varaždinskoj Areni - dan nakon prvoga, točnije 27. travnja.

Prijović se nalazi na turneji 'Od istoka do zapada' te rasprodaje dvorane i arene diljem Hrvatske. Zagrebačku i osječku arenu rasprodala je pet dana zaredom.

Varaždinke i Varaždinci poludjeli su za pjevačicom iz Srbije - za samo jedan dan rasprodano je preko pet tisuća karata. ■

» I DALJE BEZ DIREKTNE LINIJE

Kada ćemo se voziti od Čakovca do Zagreba bez presjedanja?!

Došlo je do određenih promjena u voznom redu na liniji Čakovec-Zagreb-Čakovec, no najkraće putovanje od Čakovca do Zagreba traje 2 sata i 35 minuta i nisu ukinuta presjedanja, što otežava putovanje putnika, pogotovo umirovljenika

Ako ste primorani putovati vlakom od Čakovca do Zagreba najranije ćete stići za dva sata i 35 minuta. Brža i direktnija linija i dalje ne postoji na ovoj važnoj i frekventnoj relaciji.

MDS na čelu sa Željkom Pavlicom za direktnu liniju, bez presjedanja bori se već duže vrijeme, a čak su prikupljali i peticiju kako bi se dodatno naglasilo nezadovoljstvo putnika (pre)sporom vožnjom, koja je takva zbog čestih i brojnih presjedanja.

Iz eMedjimurja su se i sami uputili na Glavni željeznički kolodvor u Čakovcu kako bi probali kupiti kartu za Zagreb, a da tamo stignu što je prije moguće. Naravno, linija bez presjedanja i dalje ne postoji. Na to su isto u utorak ukazali i predsjednik MDS-a Željko Pavlic te članovi Predsjedništva MDS-a Josip Božić, Zlatko Lovrenčić, Miljenko Zelenbaba, Dragutin Dobranić i Ivan Pavlic koji su pokušali na blagajni Željezničkog kolodvora u Čakovcu kupiti kartu za brzi vlak, bez presjedanja, od Čakovca do Zagreba, no dobili su odgovor da linije do Zagreba, bez presjedanja nema. To je bio svojevrstan skeč kojim su željeli dati do znanja o nemogućnosti linije bez presjedanja.

Kako je istaknuo Pavlic, 5. veljače 2024. godine, došlo je do određenih promjena u voznom redu linija na relaciji Čakovec-Zagreb-Čakovec, produženjem nekih linija između Varaždina i Čakovca, dobivene su neke nove linije od Čakovca do Zagreba, ali nije riješen osnovni problem; nisu uvedeni brzi vlakovi tako da najkraće putovanje od Čakovca do Zagreba traje 2:35 minuta i nisu ukinuta presjedanja, što otežava putovanje putnika, pogotovo umirovljenika.

MDS ovom akcijom još jednom poziva mjerodavne u HŽ Putničkom prometu da pozitivno, u što skorijem roku, odgovore na ovu Inicijativu kako bi se ukinula prometna izolacija Međimurja, tim više što se pripremaju velike investicije u željezničku putničku infrastrukturu, koje će biti financirane iz kredita i proračuna kojeg pune i Međimurci.

Župan Matija Posavec istaknuo je kako se Međimurska županija zalaže za što više linija na potezu Čakovec-Zagreb, kako bi putnici u što kraćem roku i s više mogućnosti linija stigli na svoje odredište. Prijedloge i dalje šalju HŽ-u, te podržavaju svaku inicijativu koja ukazuje na važnost smanjenja vremena vožnje prema Zagrebu. ■

Produženjem nekih linija između Varaždina i Čakovca, dobivene su neke nove linije od Čakovca do Zagreba, ali nije riješen osnovni problem; nisu uvedeni brzi vlakovi

» OVO JE 81. DONACIJA KOJU JE PBZ GRUPA REALIZIRALA U SKLOPU SVOG HUMANITARNOG PROJEKTA “ČINIM DOBRO SVAKI DAN“

Donacijom PBZ grupe, Centar Zajezda dobio novo igralište

ČINIM DOBRO
SVAKI DAN
DJEČJE IGRALIŠTE
izgrađeno i opremljeno
donacijom PBZ grupe
PBZ
PBZ CARD
PREMIUM

Kako bi osigurala bolju budućnost i ostvarila pozitivne promjene u društvu, samo u sklopu ovoga projekta PBZ grupa je do sada donirala 4,5 milijuna eura. Centar za odgoj i obrazovanje Zajezda dobio je donaciju u iznosu od 29.012,50 eura

Centar za odgoj i obrazovanje Zajezda dobio je donaciju u iznosu od 29.012,50 eura kojom je izgradio i opremio dječje igralište. Ovo je 81. donacija koju je PBZ grupa, dio Intesa Sanpaolo Grupe, realizirala u sklopu svog humanitarnog projekta “Činim dobro svaki dan“ i “Visa kartice sa srcem”, putem kojih pomaže projekte za dobrobit djece i mladih. Kako bi osigurala bolju budućnost i ostvarila pozitivne promjene u društvu, samo u sklopu ovoga projekta PBZ grupa je do sada donirala 4,5 milijuna eura te realizirala donacije pedijatrijskim odjelima i dječjim domovima diljem Hrvatske. Donaciju je uime PBZ grupe uručio Branimir Čosić, regionalni direktor u Privrednoj banci Zagreb.

- Raduje me da će naša donacija - novo dječje igralište uljepšati slobodno vrijeme i igru mališanima Centra za odgoj i obrazovanje Zajezda. Naš projekt “Činim dobro svaki dan“ nacionalnog je karaktera, putem njega pomažemo djeci i mladima diljem Hrvatske, opremamo pedijatrijske odjele, dječje bolnice i domove diljem naše zemlje. On, također, ima i vrlo važnu lokalnu komponentu budući da njime pridonosimo i lokalnoj zajednici. Zato mi je drago da smo ovom prilikom u Zajezdi, općini Budinščina, i da putem ovog projekta možemo učiniti dobru stvar za boljitak djece i mladih ovoga kraja – konkretno djece korisnika Centra za odgoj i obrazovanje Zajezda - istaknuo je Branimir Čosić, regionalni direktor u Privrednoj banci Zagreb.

Centar za odgoj i obrazovanje Zajezda ustanova je koja kontinuirano djeluje već 70 godina i pruža usluge odgoja i obrazovanja po posebnom programu djeci i mladima od 7. do 21. godine života s intelektualnim i mentalnim oštećenjima te uslugu boravka djeci bez odgovarajuće roditeljske skrbi koja polaze školu po redovnom programu uz prilagodbu sadržaja. Usto Centar pruža i uslugu poludnevnog boravka i psihosocijalne podrške. U Centru trenutno na smještaju boravi 55 korisnika.

- Donacija PBZ grupe, kojom je omogućena izgradnja dječjeg igrališta, uvelike će doprinijeti podizanju kvalitete života korisnika. Budući da velik dio njih vrlo rijetko ili nikada ne odlazi kući, svi sadržaji koji su im potrebni za normalan život i razvoj trebali bi se nalaziti u krugu našeg Centra i ovo je jedan korak od ogromne važnosti u tom smjeru - istaknuo je Denis Sušac, ravnatelj Centra za odgoj i obrazovanje Zajezda.

Donacija Centru za odgoj i obrazovanje Zajezda dio je projekta društveno odgovornog poslovanja PBZ grupe, članice Intesa Sanpaolo Grupe, koji Grupa provodi više od petnaest godina pod nazivom “Činim dobro svaki dan”. Sredstvima izdvojenim za taj projekt PBZ grupa pomaže nacionalne, dugoročne projekte za dobrobit djece i mladih: “Za bolji život djece u domovima socijalne skrbi” i “Pomažemo djeci, pomažemo Zemlji“ Ministarstva rada, mirovinskog sustava, obitelji i socijalne politike te “Srcem za djecu s malignim bolestima“ i “Pomozimo oboljelima od rijetkih bolesti“ Ministarstva zdravstva, izdvajajući za svaku transakciju napravljenu Visa karticom sa srcem po deset centi, bez dodatnog troška za korisnike kartice. Grupa je do sada donirala 4,5 milijuna eura te, uključujući i ovu najnoviju, ukupno realizirala 81 donaciju bolnicama i domovima socijalne skrbi diljem Hrvatske.

Više informacija o postignućima projekta nalazi se na www.cinimdobro.hr. *(kk)* ■

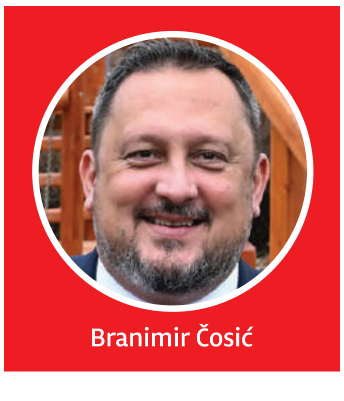
Branimir Čosić

> **“Raduje me da će naša donacija - novo dječje igralište uljepšati slobodno vrijeme i igru mališanima. Inače, naš projekt je nacionalnog karaktera i njime pomažemo djeci i mladima diljem Hrvatske”**
>
> BRANIMIR ČOSIĆ - regionalni direktor u PBZ-u

Denis Sušac

» NOVO ČELNIŠTVO POVJERENSTVA ZA RAVNOPRAVNOST SPOLOVA PREGRADE

Petra Vdović predsjednica, Hrvoje Novak zamjenik

Povjerenstvo za ravnopravnost spolova Grada Pregrade održalo je u ponedjeljak konstituirajuću sjednicu koju je sazvala predsjednica Gradskog vijeća Vesna Petek.

Za predsjednicu Povjerenstva izabrana je Petra Vdović, a za njenog zamjenika Hrvoje Novak. Ostali članovi povjerenstva su Karlo Pasariček, Dora Kolar, Lucija Vrhovski, Zdravka Žiger i Vesna Liber.

Novoizabrana predsjednica zahvalila je članicama i članovima na izboru te istaknula kako pred Povjerenstvom predstoji aktivno djelovanje u narednom razdoblju jer se Pregrada, prihvativši rezoluciju ‘Sigurno mjesto za žene’, obvezala na kontinuirano osvješćivanje javnosti vezano uz ovu tematiku. Također je dodala da će ovo Povjerenstvo biti konstruktivno te će svojim djelovanjem i prijedlozima raditi zajedno s ostalim dionicima na dobrobit žena i muškaraca u našoj zajednici.

Gradonačelnik Marko Vešligaj zaželio je svim članovima Povjerenstva puno uspjeha u radu te pozvao da u narednom razdoblju aktivno sudjeluju u radu ovog povjerenstva.

Osim izbora predsjednice i njenog zamjenika, na sjednici je također donesen Poslovnik o radu Povjerenstva. *(kk)* ■

» ENERGETSKA REVOLUCIJA U OPĆINI JALŽABET

U pogon puštene čak tri solarne elektrane

U rad je puštena solarna elektrana snage 15 kW na Dječjem vrtiću ‘Potočić’ u općini Jalžabet. Dječji je vrtić time dobio vlastiti obnovljivi izvor električne energije 100 posto financiran od strane HEP-ovog projekta ‘ZelEn’.

- Godišnja proizvodnja sunčane elektrane iznosit će 10.700 kWh električne energije, što će omogućiti godišnje uštede veće od 4000 kWh električne energije, a samim time smanjit će se emisija CO2 za 0,64 tone - ponosno su istaknuli iz Općine Jalžabet.

Uz nju, u pogon su puštene i solarne elektrane jačine 10 kW na Sportskom centru Jalžabet i Sportskom centru Novakovec.

- Sve su to mali koraci prema konačnom cilju Općine Jalžabet da stvori bolju, zdraviju i održivu budućnost novim generacijama - poručili su iz Općine. *(kk)* ■

» ODLUKOM NAČELNIKA DARIA CVRTILE

JESENJE: Općina će pomoći projekte svojih udruga s 22.500 eura

Javni natječaj odnosi se na udruge usmjerene na rad u području sporta, kulture, poljoprivrede i ostalih djelatnosti, a čiji je cilj doprinos razvoju navedenih područja

Dario Cvrtila

Za područje sporta planira se dodijeliti 4000 eura, za kulturu 4000, za poljoprivredu 6000, a za kategoriju ostalo 8500 eura

Načelnik općine Jesenje Dario Cvrtila objavio je javni natječaj za financiranje programa i projekata udruga na području općine u 2024. godini. Pozivaju se udruge koje su programski usmjerene na rad u području sporta, kulture, poljoprivrede i ostalih djelatnosti, da se prijave na natječaj za ostvarivanje financijske podrške projektima/programima koji doprinose razvoju sporta, kulture, poljoprivrede i ostalih djelatnosti.

SPORT, KULTURA...

Iz proračuna je u te svrhe izdvojeno 22.500 eura, a udruge u sklopu ovog poziva mogu prijaviti programe i projekte za sljedeća područja - sport, kultura, poljoprivreda i ostalo. Za područje sporta planira se dodijeliti 4000 eura, za kulturu 4000, za poljoprivredu 6000, a za kategoriju ostalo 8500 eura.

DO 26. OŽUJKA

Natječaj će biti otvoren do 26. ožujka do 12 sati.

Korisnik podnosi prijavu za financiranje programa i projekata na propisanim obrascima koji su sastavni dio natječajne dokumentacije, a dostupni su na mrežnim stranicama Općine. Dostavljaju se na adresu Općine, Gornje Jesenje 103, 49233 Gornje Jesenje, s naznakom “Prijava na Javni natječaj za financiranje programa i projekata udruga na području Općine Jesenje u 2024. godini“. Dokumentacija u elektroničkom obliku dostavlja se na CD-u, DVD-u ili USB memoriji, u privitku dokumentacije u papirnatom obliku.

Svi detalji i dodatne informacije dostupne su na stranicama Općine. *(vh)* ■

» NOVI MAROF BIO DOMAĆIN RADIONICE O MOGUĆNOSTIMA FINANCIRANJA KAPITALNIH PROJEKATA PUTEM PROGRAMA HBOR-A

HBOR u Varaždinskoj županiji unazad 10 godina podržao projekte ukupno vrijedne više od 373 milijuna eura

Stručni tim HBOR-a predstavio je jamstva Banke iz Nacionalnog plana oporavka i otpornosti (NPOO) za financiranje investicija komunalnih društava, a okupljenima je prezentirana i mogućnost subvencioniranja kamatne stope iz fonda NPOO-a

Grad Novi Marof i Hrvatska banka za obnovu i razvitak (HBOR) bili su u četvrtak, u prostoru Kulturnog centra Ivan Rabuzin, domaćini radionica u okviru kojih su prezentirane mogućnosti financiranja kapitalnih projekata jedinica lokalne samouprave tijekom 2024. godine te mogućnosti financiranja poslovnih subjekata, s naglaskom na financiranje uz snižene troškove kreditnog zaduženja.

Stručni tim HBOR-a predstavio je jamstva Banke iz Nacionalnog plana oporavka i otpornosti (NPOO) za financiranje investicija komunalnih društava, a okupljenima je prezentirana i mogućnost subvencioniranja kamatne stope iz fonda NPOO-a. HBOR je u 30 godina poslovanja financirao više od 69.000 projekata u iznosu od gotovo 30 milijardi eura, a velik dio njih upravo na području Varaždinske županije.

– Samo unutar posljednjih deset godina HBOR je na području Varaždinske županije podržao gotovo 1000 projekata u vrijednosti od oko 373 milijuna eura. Smatram da smo dobro krenuli, ali i da trebamo nastaviti još boljim i jačim tempom – u uvodu je poručila Suzana Laušin-Katanec, direktorica Sektora kreditiranja HBOR-a, dodavši da Banka ima itekako što za ponuditi posebno u vremenima viših kamatnih stopa.

– Upravo je HBOR institucija koja će pomoći u pronalasku rješenja za povoljnije financiranje. Naime, jedinicama lokalne, područne i regionalne samouprave na raspolaganju su redovni kreditni programi HBOR-a za financiranje prihvatljivih i neprihvatljivih troškova EU projekata s rokovima otplate do 15 godina, ali i program Investicije javnog sektora. Zatim, NPOO financijski instrumenti, a od 2024. godine i financijski instrumenti u okviru Integriranog teritorijalnog programa 2021.-2027. – poručila je Laušin-Katanec.

Prezentiran je i model izdavanja jamstva za kredite u okviru NPOO-a.

– Cilj NPOO mjera HBOR-a je potaknuti nove investicije privatnog i javnog sektora u zelenu i digitalnu tranziciju, ali i omogućiti podršku "običnim" projektima jačanja konkurentnosti – rekao je koordinator područnih ureda HBOR-a Tomislav Marković, dodavši da u ciljeve spada i horizontalni pristup mjerama bez ograničenja u veličinama poduzetnika i sektorima.

Proces izdavanja jamstva odvija se u nekoliko koraka, a započinje zahtjevom komunalnog društva u vlasništvu jedinice lokalne samouprave za odobrenjem investicijskog kredita HBOR-u, nekoj od banaka ili leasing društava. Sva daljnja komunikacija odvija se između financijskih kuća i HBOR-a.

– Kamatnu stopu je moguće subvencionirati do maksimalno 75 posto iznosa, ovisno o vrsti ulaganja i propisima o državnim potporama iz financijskih instrumenata Fonda subvencija iz NPOO-a – dodaje Marković.

A da su ovakve radionice itekako korisne i potrebne, potvrdio je gradonačelnik Novog Marofa Siniša Jenkač.

– Europska unija trenutno je u situaciji da kamate rastu jer Europska središnja banka na taj način usporava inflaciju. Imali smo krasan period vrlo niskih kamata koje su bile, kažimo to tako, komercijalne kamate u bankama od 1,5 do 2 posto. Sada se to mijenja, ali vjerujem da HBOR ima odgovore i može ponuditi ono što ne mogu komercijalne banke – mišljenja je Jenkač.

Jenkač je pohvalio i novu praksu HBOR-a koja se u potpunosti otvara prema krajnjim korisnicima.

– Do prije desetak godina do HBOR-a se teško dolazilo, a ako ste u tome i uspjeli, zahtjevi su se sporo rješavali i zapravo ste bili primorani rješenje tražiti putem komercijalnih banaka. U međuvremenu su se neke stvari ipak promijenile, a ovakva okupljanja i želja HBOR-a da postane pristupačan nama na najnižoj razini lokalne samouprave, dokaz su njihove proaktivnosti i promjena u poslovnoj politici. Vjerujem da smo svi dobili mnoštvo informacija o programima i kreditnim linijama, ali i o načinima ostvarivanja povoljnijih uvjeta za financiranje velikih projekata koji će u konačnici služiti našim građanima i podići kvalitetu njihova života – zaključio je gradonačelnik. *(kk)* ■

Tomislav Marković

> **"Cilj NPOO mjera HBOR-a je potaknuti nove investicije privatnog i javnog sektora u zelenu i digitalnu tranziciju, ali i omogućiti podršku "običnim" projektima jačanja konkurentnosti"**
>
> TOMISLAV MARKOVIĆ - koordinator područnih ureda HBOR-a

Suzana Laušin - Katanec

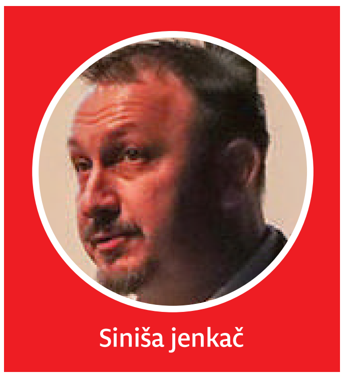

Siniša jenkač

» OVE ĆE SE GODINE ODRŽATI 15. RUJNA

Susreti za Rudija uz jednu lijepu novost

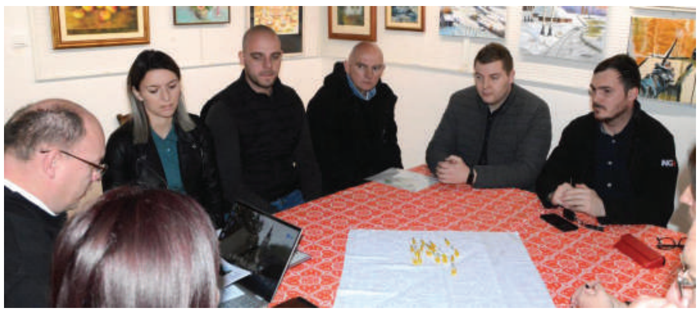

Prošlog je tjedna u Galeriji pod Lipom u Gornjoj Stubici održana izborna, te ujedno i redovita 17. godišnja skupština Društva "Rudolf Perešin". Nakon uvodnog pozdrava, pročitan je i prihvaćen Zapisnik s prethodne skupštine, a predsjednik Društva podnio je financijsko izvješće za 2023. godinu, koje je jednoglasno prihvaćeno.

Budući da je dosadašnjem vodstvu istekao četverogodišnji mandat, pristupilo se izborima, a predsjednica Kandidacijskog odbora Kristina Rafaj objavila je rezultate - za predsjednika je ponovno izabran vlč. Dubravko Škrlin Hren, za dopredsjednicu Marija Labaš, a tajnik će biti vlč. Josip Čulig.

Na Skupštini je potom bilo riječi o sklopljenom ugovoru sa Stjepanom Đukićem – Pištom, koji će izrađivati zaštićene art suvenire povezane s likom i djelom Rudolfa Perešina, te je prihvaćen plan rada za 2024. godinu.

Tijekom ove godine nastavit će se s redovnim radom Društva, te će se pripremati art suveniri koji će se ponuditi posjetiteljima ovogodišnjih Susreta za Rudija, koji će se održati 15. rujna.

Na Skupštini su svi nazočni članovi u konstruktivnoj i plodonosnoj raspravi razmatrali i donosili odluke za rad Društva. Skupštini je nazočio i načelnik Gornje Stubice Jasmin Krizmanić koji je pozdravio sve nazočne, čestitao novome vodstvu, te najavio i nadalje potporu Općine radu Društva "Rudolf Perešin". *(kk)* ■

» OBAVIJEST ZA GRAĐANE

Kreću radovi u Zlataru

Hrvatske vode obavještavaju kako će tijekom 2024. godine izvoditi radove iz programa preventivne, redovne i izvanredne obrane od poplave na potoku Batina, Zlatar, k.č.2788, k.o. Donja Batina u duljini od 500 metara i na potoku Jagojetevec, Martinščina, k.č.2776, k.o. Oštrc, od mosta uzvodno, u duljini od 500 metara. Predviđeni termin odvijanja radova je od kraja veljače do travnja.

Također, iz Grada Zlatara obavještavaju građane i o terminima košnje trave na vodotocima. Planirani početak košnje trave na vodotocima je 25. travnja za prvu košnju i trajat će tri mjeseca, a planirani početak košnje trave na vodotocima za drugu košnju je 15. kolovoza i trajat će također tri mjeseca.

Moguća su odstupanja od planiranih početaka radova oko 15 dana zbog nepredviđenih vremenskih uvjeta. *(kk)* ■

» JAVNA PRIZNANJA GRADA ZLATARA

Novi rok za slanje vaših prijedloga je 31. ožujka

Grad Zlatar produljio je rok za predlaganje kandidata za dodjelu javnih priznanja Grada koja će se dodijeliti na svečanosti uz Dan grada. Javni je poziv bio otvoren 22. siječnja i završio je 21. veljače, no s obzirom na to da je zaprimljen samo jedan prijedlog, rok se sada produljio do 31. ožujka.

Podsjetimo, dodjeljuju se plaketa, diploma i zahvalnica Grada.

Pravo predlaganja kandidata za priznanja imaju vijećnici Gradskog vijeća, gradonačelnica, radna tijela Gradskog vijeća te pravne i fizičke osobe s područja grada Zlatara.

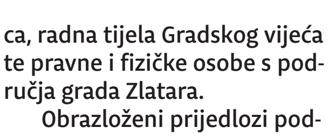

FOTO: Arhiva

Obrazloženi prijedlozi podnose se gradonačelnici u pisanom obliku na adresu Grada, Park hrvatske mladeži 2, 49250 Zlatar, s naznakom 'Javni poziv za dodjelu javnih priznanja'. *(kk)* ■

» OVO JE NAJVEĆI IZNOS U POVIJESTI IZDVOJEN ZA SPORT

Grad Novi Marof osigurao 200.000 eura za svoje sportaše

Za Zajednicu športskih udruga predviđeno je 190.000 eura, a za športska rekreacijska društva 10.000 eura. Potpisivanje Ugovora održat će se 28. veljače kada će se izvršiti i proglašenje najboljih sportaša, klubova i sportskih djelatnika za 2023.

U Zajednici djeluje 14 klubova, a na natječaj ove se godine prijavilo njih 13. Inače, kroz klubove je u prošloj godini djelovalo 1186 članova, od čega su 646 natjecatelji, a 380 su rekreativci

U gradskom proračunu Novog Marofa za javne potrebe u sportu ove je godine osigurano 200.000 eura, što je najveći iznos u povijesti namijenjen za sportaše. Za Zajednicu športskih udruga predviđeno je 190.000 eura, a za športska rekreacijska društva 10.000 eura.

Dokaz je to da trenutna vlast, na čelu s gradonačelnikom Sinišom Jenkačem, ima puno razumijevanja za sportaše i njihove potrebe. Tako je još prošle godine nabavljeno kombi vozilo za Zajednicu športskih udruga, a koje uvelike pomaže sportašima koji putuju u udaljenija mjesta na natjecanja.

U godišnjem planu rashoda Zajednice za materijalne troškove predviđeno je 26.980 eura, od čega najveći dio otpada za financiranje troškova liječničkih pregleda za sve klubove koji se natječu i čiji natjecatelji trebaju imati liječničke preglede.

88 POSTO POTREBA

Klubovima je na raspolaganju nešto više od 162.000 eura, a dodajmo i informaciju da su klubovi po javnom natječaju iskazali potrebe za sufinanciranjem svojih projekta u iznosu od 184.000 eura - odnosno, dobit će blizu 88 posto svojih iskazanih potreba.

U Zajednici djeluje 14 klubova, a na natječaj ove se godine prijavilo njih 13. Izvršni odbor je nakon analize pristiglih prijava pripremio rang listu s bodovima i donio odluku o visini godišnje dotacije za pojedini klub. Nekim klubovima osigurat će se dodatna sredstva kao pomoć za sufinanciranje troškova najma sportske dvorana, a dio novaca dodijelit će se klubovima tijekom godine iz sredstava pričuve. Inače, kroz klubove je u prošloj godini djelovalo 1186 članova, od čega su 646 natjecatelji, a 380 su rekreativci, dok su ostalo samo članovi.

Posebno veseli činjenica da je u strukturi natjecatelja najviše djece od 4 do 12 godina njih 258, a od 12 do 18 godina njih 270.

Potpisivanje Ugovora o sufinanciranju projekata i programa s klubovima održat će se 28. veljače na skupštini Zajednice športskih udruga, kada će se izvršiti i proglašenje najboljih sportaša, klubova i sportskih djelatnika za 2023. godinu. *(kk)* ■

» **KUD ‘VOĆA’ ODRŽAO GODIŠNJU SKUPŠTINU. SVOJIM RADOM I ZALAGANJEM OSTAVILI DOŽUPANICU ZAGOREC BEZ TEKSTA:**

“Postali ste svjedoci vremena“

KUD ima nekoliko sekcija - plesnu sekciju djece i odraslih, muzičku sekciju, sekciju za očuvanje starih običaja, a nedavno je oformljena i umjetnička sekcija pod koju spadaju slikari, kipari i glumci. Imaju preko 60 članova svih dobnih skupina i na to su jako ponosni

Kulturno-umjetničko društvo ‘Voća’ prošle je subote održalo godišnju skupštinu na kojoj je, osim što je izabrano novo-staro vodstvo, svečano obilježeno i ono što je KUD odradio u 2023., ali i najavljeno što se planira u 2024. godini.

Kako je uvodno istaknuto, prema nekim zapisima, prošle je godine bilo točno 40 godina od formalnog osnutka KUD-a, no predsjednica Ljubica Galić rekla je da, prema nekim svjedočanstvima, KUD ‘Voća’ djeluje još od 50-tih godina prošlog stoljeća. Cilj njihovog djelovanja je promocija kulture i običaja voćanskog kraja kroz pjesmu i ples, kako na području Varaždinske županije, tako i u ostatku zemlje.

- Imamo nekoliko sekcija - plesnu sekciju djece i odraslih, muzičku sekciju (svirači i pjevači), sekciju za očuvanje starih običaja, a nedavno je oformljena i umjetnička sekcija pod koju spadaju slikari, kipari i glumci. Brojimo preko 60 članova svih dobnih skupina, i na to smo izrazito ponosni jer, bez obzira na dob, svi djelujemo kao jedno, a spaja nas i vodi ljubav prema našem rodnom kraju - rekla je Galić te dodala da su najstariji članovi već zakoračili u osmo desetljeće.

Osim pjesme i plesa, KUD nastoji oživjeti stare običaje. Oživjeli su tako ‘Jurjevsku ophodnju’, paljenje ivanjskog krijesa, ‘Martinje’, uskršnje i adventske običaje te brojne druge, a to rade iz godinu u godinu. Što se tiče 2023. godine, Galić je posebno istaknula da je KUD ostvario plasman na najveću državnu smotru folklora, ‘Vinkovačke jeseni’.

- Taj smo plasman ostvarili na našoj županijskoj smotri folklora, a time smo dobili čast i ove godine ćemo tamo predstavljati cijelu Varaždinsku županiju i jako smo ponosni - istaknula je.

Od ostalih aktivnosti koje planiraju za ovu godinu, izdvojila je sljedeće:

- Planiramo obilježiti 10 godina manifestacije ‘Spilja Vindija - Naša prošlost i budućnost’ koja je krenula 2014. godina, a tu su onda i brojne druge uspješne manifestacije poput naše likovne i kiparske kolonije ‘Dani braće Stolnik’ koji postaju sve veća, značajnija i zahtjevnija manifestacija. Također, planiramo napraviti i park kipova gdje bi izlagali sve ono što nastaje na tim kolonijama, ali i kako bi imali još jednu važnu turističku točku. Tu smo u dogovorima s Općinom Donja Voća - najavila je Galić samo neke od brojnih projekata.

Odlična je i suradnja s Općinom Donja Voća koja, kako kaže predsjednica KUD-a, uvijek podržava njihove projekte koliko god može. Ponosna na KUD je i načelnica Sanja Kočet.

- Tolika volja i entuzijazam od strane predsjedništva KUD-a daju sjajne rezultate koji su prepoznati, ne samo na lokalnoj razini, nego i šire. Dajete na van lijepu sliku naše zajednice, naše županije, ali i cijele države kad god predstavljate Hrvatsku na inozemnim susretima. Uime Općine mogu reći da smo ponosni na vas i vaš rad, a posebno nas veseli što se pridružuju mlađe generacije. Tu smo, pratimo vas i dalje, što moralno, što financijski. Svi se veselimo novoj godini i onome što spremate - poručila je Kočet.

Da KUD jako puno ulaže u očuvanje kulture, tradicije, ali i promociju Općine te Županije, smatra i predsjednik Općinskog vijeća Donje Voće Željko Žmegač.

- Takvi rezultati često su zasluga malog broja ljudi, a u ovom slučaju moram istaknuti predsjednicu Galić koja ima ogromnu volju. Mi kao Općina, s načelnicom Kočet, imamo razumijevanje za upravo ovakve udruge i svu pomoć koja im je potrebna. Duboko vjerujem da ovo društvo ima dugu i svijetlu budućnost - kazao je Žmegač.

Skupštini je nazočila i zamjenica varaždinskog župana Silvija Zagorec, koja je ostala ugodno iznenađena svime što je čula.

- Političar rijetko ostane bez teksta, ali ja sam ostala. Puno se krećem među ljudima po cijeloj županiji, ali već dugo nisam čula toliko kvalitetnih projekata i posvećenosti izvornosti i čuvanju tradicije. Premašili ste domicilne okvire djelatnosti KUD-a i postali ste svjedoci vremena. A tajna uspjeha je upravo u vama, u ljudima. Iako ste samozatajni i možda za vašu općinu nije čulo puno ljudi, zbog vaše marljivosti je konačno došlo vrijeme da se i to promijeni - poručila je Zagorec.

KUD je ovom prilikom uručio poklone načelnici Kočet, predsjedniku OV Žmegaču, plesnom koreografu KUD-a Damiru Vučiću i Udruzi ‘Barilček’, a skupštini su nazočili brojni gosti, suradnici i prijatelji KUD-a. *(Vanja Hozmec)* ■

Sanja Kočet

Silvija Zagorec

Ljubica Galić

» ŠUDIGO ZABOK VEĆ TREĆU GODINU ZAREDOM PROVODI IZVANNASTAVNU AKTIVNOST, PROJEKT PODCAST 'NIŠ KONKRETNO' - U OVOTJEDNOJ EPIZODI GOSTOVAO JE ALEN BRODAR, SUOSNIVAČ ZAGORJE INTERNATIONALA I KAJKAVSKIH KRONIKA

"Mi smo primjer konkretnog i poticajnog rada s mladima"

Učenici u školskom televizijskom studiju na inovativan i primamljiv način govore o raznim temama iz raznih sfera društvenog života te približavaju sve popularniju formu televizijskog intervjua

KLIKNI OVDJE
NIŠ konkretno

FOTO: Marina Buhin

Autorica: Dorotea Fistrić, 4. MT
Mentorica: Marina Buhin, prof.

Dorotea Fistrić

Podcast 'Niš konkretno' izvannastavna je aktivnost pokrenuta prije tri godine u Školi za umjetnost, dizajn, grafiku i odjeću Zabok. Projekt je to koji u potpunosti vode i osmišljavaju učenici četvrtog razreda medijskih tehničara, a mentorica im je profesorica Marina Buhin.

Partner u projektu je poduzetnički centar Krapinsko - zagorske županije, a sufinanciran je od strane Ministarstva znanosti i obrazovanja. Učenici u školskom televizijskom studiju na inovativan i primamljiv način govore o raznim temama iz raznih sfera društvenog života te približavaju sve popularniju formu televizijskog intervjua. Počevši od teme poduzetništva, prošlogodišnja suradnja s Poduzetničkim centrom omogućila im je lakši pristup

> **"Tražili smo neke nove inačice koje bi bile primamljive publici, ali i samim učenicima i ravnateljica je predložila da pokrenemo podcast, koordinatorica podcasta"**
>
> MARINA BUHIN - profesorica

Ana Grah

KLIKNI
OVDJE
Alen Brodar

tematici poduzetništva te su kontakti s poduzetnicima bili jednostavniji i lakši.

PROMOCIJA

Kako bi se promovirao cjelokupan projekt i učinio dostupnim publici, Podcast 'Niš konkretno' proširio se i na društvene mreže. Svaka snimljena emisija ima video najavu koja se objavljuje na društvenim mrežama škole, Instagramu i Facebooku, a prije mjesec dana pokrenuli su i TikTok profil. Redovitim objavama svakog petka na YouTube kanalu te kratkim videima na TikTok-u, sakupili su publicitet i lajkove, kako u lokalnoj zajednici, tako i šire. Ove godine uz već uhodanu tematiku poduzetništva, odlučili su dodati nove, drugačije teme. Nastavljaju primjerom dobre prakse podići bolju vidljivost, kao i odličnu promociju projekta, stoga će nastaviti stvarati sadržaj koji je namijenjen toj istoj publici, no, intencija im je proširiti ciljanu publiku. Nastavljaju suradnju s lokalnom zajednicom, komuniciraju s medijima te se ističu u lokalnoj zajednici kao primjer poticajnog rada s mladim generacijama.

INTERNETSKA STRANICA

Također, u izradi je i web stranica podcasta gdje ćete naići na detaljnije informacije, od članova podcasta do same realizacije istog. Tijekom nastavne godine, čak će preko 100 sati biti utrošeno na strukturnu organizaciju grupe učenika koja radi prvenstveno na podcastu. Ovakav nastavak projekta kod učenika potiče razvoj komunikacijskih vještina, angažman i kreiranje sadržaja na društvenim mrežama, korištenje i razvijanje marketinških alata, a uvodi ih u "realan" sektor, odnosno priprema ih za tržište rada ili ih potiče na pokretanje vlastitih poduzetničkih priča. Koordinatorica podcasta je Marina Buhin, profesorica stručnih predmeta.

-Tražili smo neke nove inačice koje bi bile primamljive publici, ali i samim učenicima i ravnateljica je predložila da pokrenemo podcast. Krenulo je iz male ideje prije tri godine, kao neki projekt izvannastavne aktivnosti, ocijenjeni smo pozitivno, dobili smo prva financijska sredstva i tu je zapravo krenuo podcast - istaknula je.

OPREMA I VODITELJI

Kvalitetna oprema ključna je stvar za snimanje kvalitetnog podcasta. Tu su kamere, odnosno fotoaparati koji to danas odlično obavljaju, potrebni su mikrofoni, rasvjeta te studio u kojem ćete snimati. Oprema je dosta skupa te se snalaze pišući projekte prema Ministarstvu znanosti i obrazovanja koji ih već treću godinu podržavaju u nabavci iste. Škola je pomogla uređenjem scenografije emisije, a onda je na uhodanoj ekipi ostalo samo da postanu što bolji u snimanju i vođenju emisija.

Voditelji koji svojim šarmom pridonose svakoj epizodi podcasta su učenici četvrtog razreda medijskih tehničara. Oni su Dorotea Fistrić, Ana Grah, Antonio Abičić i Vito Nikić. Samostalno kontaktiraju goste te osmišljaju pitanja, a u ovoj sezoni su ugostili brojne poduzetnike, glumce, pjevače, influencere, kreatore priča, ekonomske stručnjake.

> **"Potrebna je složnost ekipe te timski rad. Kada dobijemo povratnu informaciju gosta koji je zadovoljan i oduševljen podcastom, znamo da smo na dobar način uložili trud te dobijemo motivaciju za dalje"**
>
> **DOROTEA FISTRIĆ** - učenica, voditeljica podcasta

- U principu nije zahtjevno, ako svatko zna koji je njegov posao i ako ga odrađuje, dakle ako se zna tko vodi podcast, tko ga montira te tko kontaktira gosta. Naravno zna se desiti pokoja komplikacija - rekao je Vito.

Dorotea dodaje kako bi voditelj trebao biti komunikativna osoba koja zna održati komunikaciju.

- Naravno, potrebna je složnost ekipe te timski rad. Kada dobijemo povratnu informaciju gosta koji je zadovoljan i oduševljen podcastom, znamo da smo na dobar način uložili trud te dobijemo motivaciju za dalje - dodala je.

- Naš podcast traje minimalno 15 minuta, a ponekad je to i maksimum. Zavisi od gosta i koliko se raspričamo, uostalom mi to možemo i svesti na neku manju minutažu pri montiranju podcasta. Svaki gost je zanimljiv na neki način, tako da se uvijek prikupi dovoljno materijala- rekao je Antonio Abičić.

UPORNOST I KREATIVNOST

Za snimanje podcasta potrebna je upornost, inovativnost i kreativnost. Da bi se razvio neki proizvod potrebno je vremena, truda i naravno zalaganje. Kod njih je taj slučaj odličan. Svim ostalima poručuju da budu uporni i ustrajni u onome što vole, a prije toga da pogledaju ovotjednu epizodu u kojoj je Dorotea ugostila Alena Brodara, suosnivača portala Zagorje International te regionalnog digitalnog tjednika, Kajkavske kronike. Gledajte koliko se teško probiti s digitalnim novinama u ovom digitalnom svijetu, kako napisati kvalitetnu vijest te još mnogo toga.

- Hvala ekipi iz Podcasta na pozivu, vrlo rado sam ga prihvatio, tim više što se radi o mojoj struci, ovo je odlična priprema ako se netko od njih i nakon srednje škole odluči otisnuti u izazovne novinarske vode. Imaju ogroman potencijal, u što smo se i mi sami mogli uvjeriti kad su posjetili našu redakciju u Krapini, gdje su snimili fenomenalan promotivni video za naše Kajkavske kronike. Mogu samo reći, bravo ekipa, samo tako nastavite! - kazao je Brodar. ■

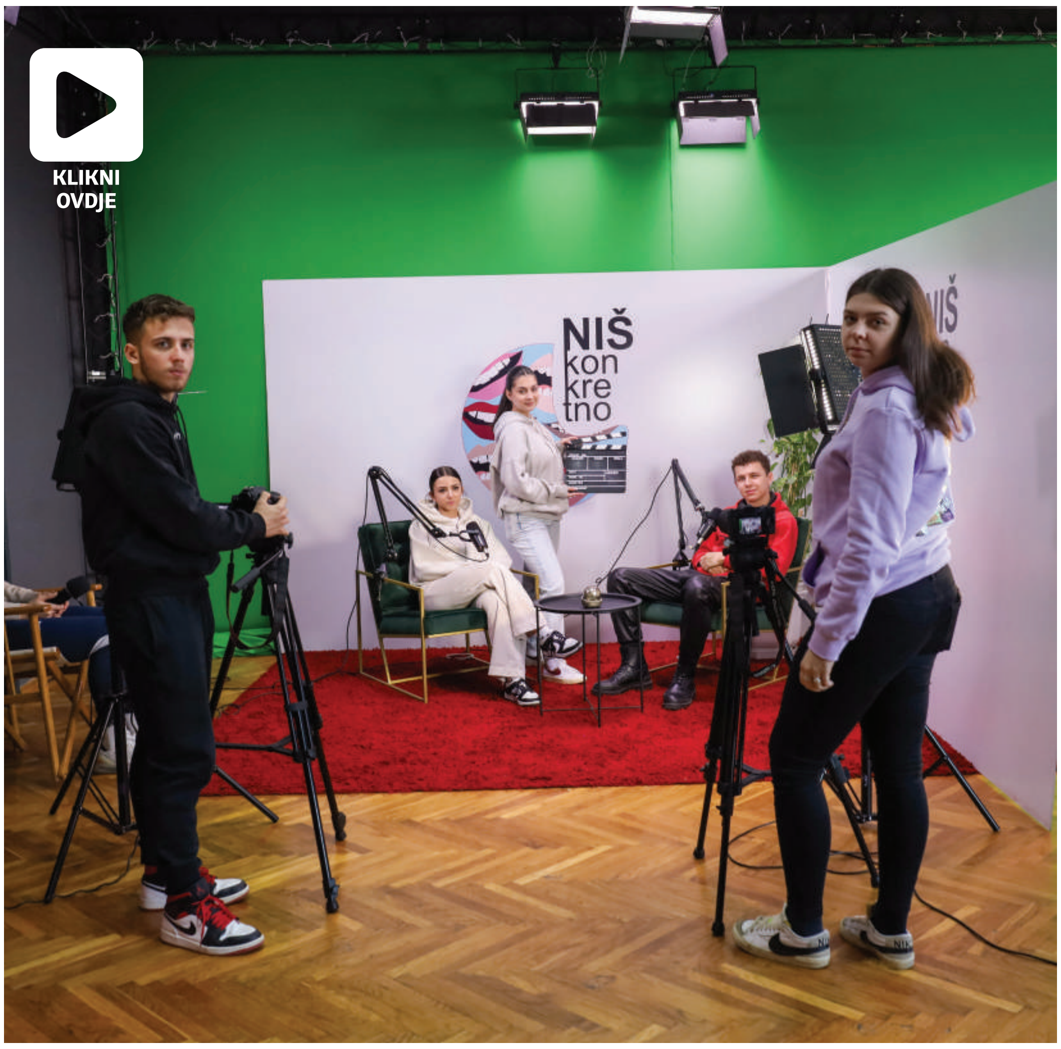

Antonio Abičić

» UŽIVAJTE U PRIRODI I VRHUNSKIM VINIMA

Dođite u subotu 9. ožujka na Walk & Wine u Klanjcu

Program počinje na glavnom klanječkom trgu interpretacijom klanječke povijesne baštine s kratkim predstavljanjem značajnih Klanjčana i razgledom sarkofaga Erdödy u Franjevačkom samostanu

Povodom Međunarodnog dana žena, 'STTUBE Zagorje Outdoor' i Turistička zajednica 'Biser Zagorja' pozivaju vas na Walk & Wine doživljaj upoznavanja kulturno-povijesne baštine grada Klanjca i njegovu višestoljetnu vinogradarsku tradiciju.

Svi ste pozvani da se pridružite u subotu, 9. ožujka s početkom u 10 sati na glavnom klanječkom trgu. Program počinje interpretacijom klanječke povijesne baštine s kratkim predstavljanjem značajnih Klanjčana (plemićka obitelj Erdödy, Antun Mihanović, Antun Augustinčić, Oton Iveković) i razgledom sarkofaga Erdödy u Franjevačkom samostanu.

Posjetitelje očekuje lagano pješačenje u duljini od šest kilometara i 130 metara uspona, a šetnja je pogodna za obitelji s djecom iznad osam godina

BROJ PRIJAVA JE OGRANIČEN

U podrumu 'Vinarije Petrišić' i vinogradu 'Vinarije Sever' ispričat će priču o autohtonoj klanječkoj sorti sokol i predstaviti svoja vina koja će se moći probati uz 'finger food'. Posjetitelje očekuje lagano pješačenje u duljini od šest kilometara i 130 metara uspona sa završetkom programa do 15 sati. Pogodno za obitelji s djecom iznad osam godina.

KLIKNI OVDJE
I ♥ KLANjEC

FOTO: Facebook, TZ 'Biser Zagorja'

Cijena iznosi 30 eura (za djecu do 16 godina besplatno) te uključuje organizaciju i vođenje, interpretaciju kulturnopovijesne baštine, korištenje hodačkih štapova i naprtnjače, piće dobrodošlice, predstavljanje i kušanje vina vinarija Petrišić i Sever te poklon paket pokrovitelja. Za grupe unutar tvrtki, udruga i turističkih agencija odobren je popust. Broj prijava je ograničen!

Dođite u ovaj dio Hrvatskog zagorja i uživajte u hodanju, prekrasnim vidicima, zanimljivim pričama te u kušanju vrhunskih i zanimljivih vina.

Prijaviti se možete klikom na fotografiju ili putem e-maila info@sttube.hr. *(kk)* ■

MOBILNA KUĆICA
HOSEKRA
24 m² + 24 m² terasa
Ključ u ruke
Dovoz na željenu lokaciju u cijeni
098/466 233
098/440 104
32.000 € +PDV

BURZA RADA

KRAPINSKO-ZAGORSKA ŽUPANIJA

POMOĆNI/NA RADNIK/CA U PEKARI
Mjesto rada: MAČE
Traženo radnika: 4
Poslodavac: PEKARA KURAŽ
Rok za prijavu: 25.2.2024.

OSOBNI/A ASISTENT/ICA
Mjesto rada: KRAPINSKE TOPLICE
Traženo radnika: 2
Poslodavac: DRUŠTVO MULTIPLE SKLEROZE KRAPINSKO - ZAGORSKE ŽUPANIJE
Rok za prijavu: 29.2.2024.

RADNIK/CA NA RADNIM STROJEVIMA
Mjesto rada: BEDEKOVČINA
Traženo radnika: 2
Poslodavac: LA-RO PROMET d.o.o. **za prijevoz**
Rok za prijavu: 29.2.2024.

ELEKTRIČAR/ELEKTRIČARKA
Mjesto rada: ZABOK
Traženo radnika: 2
Poslodavac: VALOVITI PAPIR - DUNAPACK d.o.o. za proizvodnju i trgovinu **valovitim papirom**
Rok za prijavu: 9.3.2024.

STROJAR/STROJARKA - STROJAR PRIPRAVNIK/PRIPRAVNICA
Mjesto rada: ZABOK
Traženo radnika: 5
Poslodavac: VALOVITI PAPIR - DUNAPACK d.o.o. za proizvodnju i trgovinu **valovitim papirom**
Rok za prijavu: 9.3.2024.

ŠIVAČ/ICA
Mjesto rada: ZLATAR
Traženo radnika: 10
Poslodavac: CUTTING & SEWING d.o.o. **za proizvodnju, trgovinu i usluge**
Rok za prijavu: 9.3.2024.

VODOINSTALATER/VODOINSTALATERKA
Mjesto rada: KRAPINA
Traženo radnika: 1
Poslodavac: KRAKOM-VODOOPSKRBA I ODVODNJA d.o.o. za javnu vodoopskrbu **i javnu odvodnju**
Rok za prijavu: 29.2.2024.

KUSTOS/ICA - ARHEOLOG/INJA
Mjesto rada: DESINIĆ
Traženo radnika: 1
Poslodavac: MUZEJI HRVATSKOG ZAGORJA
Rok za prijavu: 26.2.2024.

KUHAR/KUHARICA
Mjesto rada: SVETI KRIŽ ZAČRETJE
Traženo radnika: 1
Poslodavac: Ugostiteljstvo i računalno programiranje "SERMAGE", Ivan Đurkin-Benkotić
Rok za prijavu: 31.3.2024.

POMOĆNI RADNIK/RADNICA U KEMIJSKOJ ČISTIONICI NA POSLOVIMA GLAČANJA
Mjesto rada: ZABOK
Traženo radnika: 1
Poslodavac: OTPREMNIŠTVO LEŽ d.o.o. **za usluge otpremništva i trgovinu**
Rok za prijavu: 29.2.2024.

PRODAVAČ/PRODAVAČ
Mjesto rada: ZABOK
Traženo radnika: 1
Poslodavac: PLODINE d.d. za trgovinu **i usluge**
Rok za prijavu: 10.3.2024.

FRIZER/FRIZERKA
Mjesto rada: ZABOK
Traženo radnika: 2
Poslodavac: MARLU employment posredovanje pri zapošljavanju d.o.o. za obavljanje djelatnosti u svezi sa zapošljavanjem
Rok za prijavu: 9.3.2024.

VARAŽDINSKA ŽUPANIJA

MONTER/MONTERKA DRVNIH ELEMENATA
Mjesto rada: STRMEC REMETINEČKI
Traženo radnika: 3
Poslodavac: MOBILE ART, obrt za montažu i proizvodnju, vl. Grga Benjak, Strmec Remetinečki 20 A
Rok za prijavu: 8.3.2024.

SOCIJALNI RADNIK/SOCIJALNA RADNICA
Mjesto rada: VARAŽDIN
Traženo radnika: 1
Poslodavac: DOM SOCIJALNE SKRBI ZA STARIJE I NEMOĆNE OSOBE VARAŽDIN
Rok za prijavu: 29.2.2024.

POLICIJSKI SLUŽBENIK/POLICIJSKA SLUŽBENICA
Mjesto rada: NOVI MAROF
Traženo radnika: 4
Poslodavac: MINISTARSTVO UNUTARNJIH POSLOVA
Rok za prijavu: 26.2.2024.

POLICIJSKI SLUŽBENIK/POLICIJSKA SLUŽBENICA
Mjesto rada: IVANEC
Traženo radnika: 2
Poslodavac: MINISTARSTVO UNUTARNJIH POSLOVA
Rok za prijavu: 26.2.2024.

MONTER/MONTERKA PVC I ALU STOLARIJE
Mjesto rada: VARAŽDIN
Traženo radnika: 2
Poslodavac: "LM" PVC STOLARIJA, Milan Lazar, Varaždin, Trenkova 66
Rok za prijavu: 16.3.2024.

IZVRŠITELJ/IZVRŠITELJICA NA ODRŽAVANJU I REMONTU STROJEVA
Mjesto rada: VARAŽDIN
Traženo radnika: 1
Poslodavac: LUCE PRODUKT d.o.o. **za proizvodnju**
Rok za prijavu: 29.2.2024.

POKRETNI PRODAVAČ/POKRETNA PRODAVAČICA
Mjesto rada: TRNOVEC
Traženo radnika: 3
Poslodavac: PEKARA KLAS d.o.o. **za proizvodnju i trgovinu**
Rok za prijavu: 15.3.2024.

GRAFIČKI DIZAJNER I VISUAL MERCHANDISER (M/Ž)
Mjesto rada: IVANEC
Traženo radnika: 1
Poslodavac: IVANČICA d.d., **proizvodnja obuće i trgovina**
Rok za prijavu: 1.3.2024.

AGENT/AGENTICA ZA POSREDOVANJE U PROMETU NEKRETNINA
Mjesto rada: VARAŽDIN
Traženo radnika: 1
Poslodavac: Men - Ars d.o.o. za **poslovanje nekretninama i građenje**
Rok za prijavu: 29.2.2024.

INTERNI REVIZOR/INTERNA REVIZORICA
Mjesto rada: VARAŽDIN
Traženo radnika: 1
Poslodavac: BANKA KOVANICA d.d.
Rok za prijavu: 6.3.2024.

PRIPRAVNIK/PRIPRAVNICA - PROJEKTANT SURADNIK/PROJEKTANTICA SURADNICA NA ELEKTROTEHNIČKIM PROJEKTIMA
Mjesto rada: IVANEC
Traženo radnika: 1
Poslodavac: TESLA d.o.o. za proizvodnju, istraživanje, trgovinu, usluge i graditeljstvo
Rok za prijavu: 28.2.2024.

SURADNIK/CA NA RADNOM MJESTU ASISTENTA/ICE ZA PODRUČJE DRUŠTVENIH ZNANOSTI, POLJE INFORMACIJSKE I KOMUNIKACIJSKE ZNANOSTI
Mjesto rada: VARAŽDIN
Traženo radnika: 1
Poslodavac: Sveučilište u Zagrebu Fakultet organizacije i informatike
Rok za prijavu: 24.3.2024.

MEĐIMURSKA ŽUPANIJA

SOBOSLIKAR- LIČILAC M/Ž
Mjesto rada: PALINOVEC
Traženo radnika: 2
Poslodavac: ARTIS CONSTRUCT d.o.o. za trgovinu i usluge
Rok za prijavu: 29.2.2024.

RADNIK/CA NA IZVLAČENJU ŽICE
Mjesto rada: PRELOG
Traženo radnika: 4
Poslodavac: L & P tehnologije d.o.o. **za proizvodnju, trgovinu i usluge**
Rok za prijavu: 29.2.2024.

RADNIK/RADNICA NA SORTIRANJU DASAKA
Mjesto rada: NEDELIŠĆE
Traženo radnika: 5
Poslodavac: DRVOTRADE d.o.o. za **trgovinu i proizvodnju**
Rok za prijavu: 26.2.2024.

VILJUŠKARIST/VILJUŠKARISTICA
Mjesto rada: NEDELIŠĆE
Traženo radnika: 3
Poslodavac: DRVOTRADE d.o.o. za **trgovinu i proizvodnju**
Rok za prijavu: 26.2.2024.

MONTER/MONTERKA CENTRALNOG GRIJANJA
Mjesto rada: ČAKOVEC
Traženo radnika: 3
Poslodavac: MARKOV-TRADE d.o.o. za izvođenje centralnog, solarnog grijanja, plinskih instalacija, te trgovinu
Rok za prijavu: 25.2.2024.

VODITELJ/VODITELJICA MARKETINGA
Mjesto rada: ČAKOVEC
Traženo radnika: 1
Poslodavac: CENTAR ZA KULTURU ČAKOVEC
Rok za prijavu: 26.2.2024.

RADNIK/RADNICA NA PAKIRANJU
Mjesto rada: ČAKOVEC
Traženo radnika: 3
Poslodavac: PRIMABIRO d.o.o. **za proizvodnju i trgovinu**
Rok za prijavu: 8.3.2024.

KONTROLOR/KONTROLORKA KVALITETE
Mjesto rada: ČAKOVEC
Traženo radnika: 2
Poslodavac: PRIMABIRO d.o.o. za proizvodnju i trgovinu
Rok za prijavu: 8.3.2024.

PRODAVAČ/PRODAVAČICA - KONOBAR/KONOBARICA NA BENZINSKOJ POSTAJI
Mjesto rada: GORIČAN
Traženo radnika: 1
Poslodavac: INA MALOPRODAJNI SERVISI d.o.o. za usluge
Rok za prijavu: 29.2.2024.

MONTER/MONTERKA CENTRALNOG GRIJANJA I VODOVODNIH INSTALACIJA
Mjesto rada: NEDELIŠĆE
Traženo radnika: 2
Poslodavac: ZT - ZGRADARSKA TEHNIKA d.o.o. za graditeljstvo
Rok za prijavu: 8.3.2024.

KAJKAVSKE KRONIKE
TRAGOVIMA SADAŠNJOSTI
REGIONALNI TJEDNIK
svake subote...
PREDAJA MALIH OGLASA
malioglasi@kajkavskekronike.hr 099/308-9972 049/373-351

» POSJETILI SMO INFORMATIVNE DANE ‘ŠKOLSKOG CENTRA ROGAŠKA SLATINA’ I DOZNALI:

Škola nudi rijetko viđen spoj gimnazijskog programa i strukovnog zanimanja, a tu su i dobre stipendije te moderan učenički dom

Vanja Hozmec
info@kajkavskekronike.hr

Ovo je najmoderniji centar za srednjoškolsko učenje u području staklarstva koje je posljednjih godina izuzetno traženo, a nalazi se tik uz granicu s Hrvatskom, u Rogaškoj Slatini koja na području staklarstva ima višestoljetnu tradiciju

Pred učenicima završnih razreda osnovnih škola velika je odluka, a pripreme za upis u srednje škole već su počele. Dakako, glavni motivi kod upisa u pojedini srednjoškolski program ili zvanje su osobne preferencije, ali i mogućnost konkurentnosti na tržištu rada. Mi smo posjetili Informativne dane jedine slovenske škole u kojoj postoji smjer za izobrazbu iznimno traženog, ali i vrlo zanimljivog zanimanja - staklara.

Rogaška Slatina upravo u tom području ima višestoljetnu tradiciju, pa se upravo tamo smjestio i ‘Školski centar Rogaška Slatina’ - najmoderniji centar za srednjoškolsko učenje u ovom traženom zanimanju, a nalazi se tik uz granicu s Hrvatskom.

RIJETKO VIĐEN SPOJ

Kroz Informativne dane ‘Školskog centra Rogaška Slatina’, škola se prezentirala budućim đacima i njihovim roditeljima, a nama je kratku prezentaciju održala ravnateljica Dubravka Berc Prah koja je istaknula da škola nudi rijetko viđen spoj gimnazijskog programa i strukovnog zanimanja.

- Naše posjetitelje svake godine uvijek najprije upoznamo općenito sa školom u našem uvodnom predstavljanju, a potom za njih pripremimo detaljne prezentacije različitih programa koje provodimo u školi. Predstavimo im i naš učenički dom koji se nalazi u neposrednoj blizini škole. Zainteresirani učenici koji nam dođu mogu pogledati sve što ih zanima, od škole, učeničkog doma, pa sve do programa rada, a u tome im ovdje pomažu i naši profesori, ali i učenici s kojima mogu porazgovarati - kaže ravnateljica Berc Prah.

Što se tiče učenika, najviše je domaćih, ali puno je i Hrvata. Jezična barijera, kaže ravnateljica, ne predstavlja nikakav problem jer škola u prvom semestru za strane učenike provodi i tečaj slovenskog jezika radi što bolje prilagodbe i što lakšeg i bržeg učenja.

Interesom su, ističe ravnateljica, zadovoljni.

- Kao škola se trudimo učenicima pružati kvalitetno obrazovanje te se trudimo da se učenici ovdje kod nas osjećaju ugodno i moram reći kako smatram da su učenici to prepoznali - dodaje Berc Prah.

Dubravka Berc Prah

> **“Kao škola se trudimo učenicima pružati kvalitetno obrazovanje te se trudimo da se učenici ovdje kod nas osjećaju ugodno i moram reći kako smatram da su učenici to prepoznali”**
>
> DUBRAVKA BERC PRAH - ravnateljica ŠCRS

BROJNE POGODNOSTI

Teja Stegel iz kadrovske službe ‘Staklarne Rogaška’ prezentirala je s čime su se sve učenici na ovim Informativnim danima mogli upoznati.

- Ovdje u školi smo predstavili pogodnosti za buduće učenike ovog zanimanja, odnosno, općenito način na koji mi kao tvrt-

ka surađujemo sa školom te pogodnosti poput naših stipendija koje dajemo učenicima koji se školuju i koji će se školovati na programima za staklare i tehničare staklarstva. One prate školski program, a izazvale su veliku zainteresiranost. U prvoj godini stipendija za staklarskog tehničara iznosi 240 eura, u drugoj do 270 eura, za treću do 290, a za četvrtu do 310 eura, dok stipendije za staklara pripravnika, za prvu godinu, iznose 240 eura, za drugu 290 eura, a za treću godinu do 310 eura s time da u to ne ulaze pripravničke nagrade za vrijeme prakse, a koje se učenicima isto isplaćuju. Ujedno, 'Staklarna Rogaška' nudi učenicima obavljanje prakse gdje će steći sve potrebne vještine koji im trebaju u daljnjoj karijeri - otkrila je Teja.

Lea Krošlin

- Iz promatranja zadovoljstva srednjoškolaca posljednjih godina možemo sa sigurnošću reći da mala zajednica 'Školskog centra Rogaška Slatina' nudi vrlo ugodnu školsku atmosferu u kojoj je svaki pojedinac važan. Svi se međusobno poznaju, a profesori jako pažljivo prate učenike i potiču ih na uspjeh. Također je lijepo čuti da škola omogućuje učenicima kreativnost, što uključuje i humor. Jednako tako, kada govorimo o staklarskim praksama, isti se princip rada i odnos među učenicima i mentorima preslikava i ovdje u 'Staklarni Rogaška' - dodaje Teja.

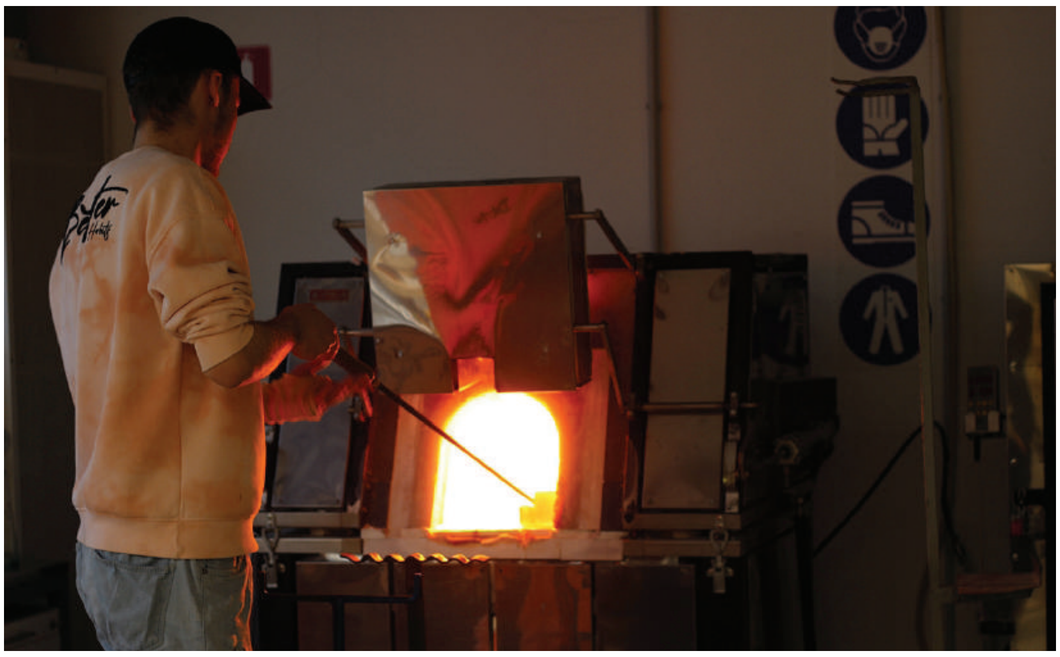

> **Iz promatranja zadovoljstva srednjoškolaca posljednjih godina možemo reći da mala zajednica 'Školskog centra' nudi vrlo ugodnu školsku atmosferu u kojoj je svaki pojedinac važan"**
>
> TEJA STEGEL - 'Staklarna Rogaška'

Teja Stegel

Učenike iz Hrvatske, uz stipendije, posebno bi mogao zainteresirati i moderan učenički dom.

- Dom je namijenjen prvenstveno za učenike koji nisu iz ovih krajeva, a smještaj se uz našu stipendiju lako pokrije. Također, učenici imaju mogućnost boravka u domu i van nastave, odnosno za vrijeme dok kod nas obavljaju praksu, tako da nemaju brige oko dolazaka ovdje, ako slučajno nisu iz ovih krajeva - istaknula je Teja.

Leu Krošlin iz Huma na Sutli, koja je sa 'Staklarnom Rogaška isplela posebnu karijernu priču, u 'Školski centar Rogaška Slatina' privuklo je samo staklo kao materijal koji joj, kako kaže, omogućava da realizira svoje brojne kreativne ideje.

- Staklo je vrlo zanimljiv materijal u kojem možeš pokazati svoju kreativnost. Uz svoje zvanje, staklarskog tehničara - brusača, probala sam i puhanje stakla koje je jako zanimljivo, a inače sam kao tehničar staklarstva prošla kroz sve faze oblikovanja stakla kako bi naučila kako ono uopće nastaje, kako se s njime radi, kako se oblikuje i slično - kaže Lea i dodaje da, iako se možda nekome ovo zanimanje može činiti opasno, čim svladaš osnove rada sa staklom, problema nema.

PRAVI PROFESIONALCI

Uz praksu u školi, praktični je rad odrađivala i u 'Staklarni Rogaška'.

- Tamo su nam omogućili da probamo puhati staklo u proizvodnji, ali su nam i pokazali kako to rade pravi profesionalni. Moram reći da je doista bio užitak učiti i gledati kako pravi stručnjaci pušu staklo s lakoćom i kako od toga nastaju prekrasni stakleni proizvodi - ističe bivša učenica.

S obzirom na to da je Hrvatica, potvrdila je da se jezična barijera, ako na početku i postoji, brzo svlada.

- Učenici iz Hrvatske, kojih ima iz doista cijele Krapinsko - zagorske županije, imaju mogućnost tečaja slovenskog jezika u školi, tako da se svi eventualni problemi oko razlika u jeziku brzo riješe. Iz iskustva mogu potvrditi da mi kao Hrvati njih teže razumijemo nego oni nas, ali u konačnici, samo jedno polugodište je dovoljno da se te razlike prevladaju - zaključuje Krošlin.

U sve ovo se možete uvjeriti sami.

'Staklarna Rogaška' planira organizirati dodatne prigodne prezentacije struke i susrete i u Hrvatskoj, gdje ćete uživo moći osjetiti tradiciju i svu ljepotu rada sa staklom te važnost vrijednih ruku iz kojih proizlazi prekrasan kristal i nastaju divni proizvodi. Pozorno pratite njihove službene stranice gdje će vas o svemu informirati na vrijeme.■

» **PET VELIČANSTVENIH ZAGORSKIH MUZEJA, OD KRAPINE DO KUMROVCA**

Muzeji Hrvatskog zagorja su treća najposjećenija muzejska ustanova u Hrvatskoj

Prema statistici, prednjače po dolascima djece i mladih kojih je bilo 79.000 od ukupno 312.000 posjetitelja u 2023. godini

Prilikom objave rezultata o posjećenosti hrvatskih muzeja, Muzejski dokumentacijski centar je 2023. nazvao muzejskom godinom.

Porastu posjećenosti od čak 27 posto svakako su doprinijeli i Muzeji Hrvatskog zagorja koji su sa svojih 312.000 ostvarenih posjeta treća najposjećenija muzejska ustanova u Hrvatskoj, odmah nakon Dubrovačkih muzeja i Arheološkog muzeja Istre koji je zauzeo prvo mjesto.

PET VELIČANSTVENIH

Pet ustrojstvenih jedinica koje čine Muzeje Hrvatskog zagorja, a to su Dvor Veliki Tabor u Desiniću, Galerija Antuna Augustinčića u Klanjcu, Muzej krapinskih neandertalaca u Krapini, Muzej seljačkih buna u Gornjoj Stubici i Muzej 'Staro selo' Kumrovec, uz lijepe brojčane rezultate, mogu se pohvaliti i kvalitetom realiziranih muzejskih programa, posebice onih koji su namijenjeni djeci i mladima.

Prema statistici, Muzeji Hrvatskog zagorja prednjače po dolascima djece i mladih kojih je bilo ukupno 79.000, a koji su sudjelovali i u brojnim edukativnim programima. Uz veliku ponudu različitih edukativnih radionica i provedbu posebnih programa u svakom muzeju, pet ustrojstvenih jedinica MHZ-a prošle su se godine po drugi put povezale u uspješnom programu 'Na konju u Muzeje'.

Muzeji su bili aktivni i u međumuzejskoj suradnji pa su ostvarena brojna gostovanja poput izložbe 'Aquatike' iz Karlovca, Muzeja vučedolske kulture i Arheološkog muzeja iz Zadra. Uz različita događanja i manifestacije koje su privukle brojne posjetitelje, zagorski muzeji istaknuli su se i u održavanju različitih aktivnosti za lokalnu zajednicu, a prošla godina je u MHZ-u bila i godina obljetnica jer su različitim prigodnim programima obilježene 450. obljetnica Seljačke bune, 70. obljetnica rada Muzeja Staro selo Kumrovec, 50. obljetnica Muzeja seljačkih buna i 30. obljetnica početka rada Muzeja Hrvatskog zagorja. *(kk)* ■

KRANEAMUS
MUZEJ KRAPINSKIH NEANDERTALACA
MUZEJI HRVATSKOG ZAGORJA

RADNO VRIJEME za posjetitelje!

Ponedjeljkom je muzej zatvoren!
Utorak – nedjelja: 09:00 h – 17:00 h
Zadnji ulaz u muzej – jedan sat prije zatvaranja!

+ 385 49 371 491 mkn@mhz.hr

KTC

KLIKNI
OVDJE

8/2024
22.2. - 28.2.2024.

Deterdžent tekući za rublje Perwoll 1l

Perwoll
OBNAVLJA
SVAKIM PRANJEM
Perwoll
COLOR DETERGENT
NEW
renew

-38%
5,99 €
~~9,79€~~

Sredstvo za čišćenje stakla Teta Violeta 750ml
(1l=2,12€)

Teta Violeta
Teta Violeta
2u1

-20%
1,59 €
~~1,99€~~

Kokoš vp PG Orehovec
svježe
(€/kg)

Kokoš
za pečenje
ili kuhanje

PONUDA
22.2. - 24.2.

1,89 €
Birajte mudro!

Poriluk
varaždinsko područje, Podravina
(€/kg)

1,39 €

Oslić filet 500g Frozy
(1kg=7,58€)

Frozy
Argentinski
OSLIĆ
FILETI BEZ KOŽE
500g

-20%
3,79 €
~~4,78€~~

www.ktc.hr
info@ktc.hr

Naš Katalog proizvoda izrađen je na 100% recikliranom papiru.

RADNO VRIJEME ROBNIH CENTARA:
Pon.-sub.: 7-21 h; Nedjeljama, praznicima i blagdanima: NE RADIMO

» **NAJZABAVNIJA I NAJBRŽA CESTOVNA UTRKA U ZAGORJU**

Sve je spremno za sutrašnji ‘Roses 4K Fun&Run’

Utrku organizira TK ‘Maraton Krapina’, a trči se 4000 metara na kružnoj stazi oko Roses Outlet Centra

STIHL
MARATON KRAPINA

FOTO: Arhiva

Sve je spremno za ‘Roses 4K Fun&Run’, najzabavniju i najbržu cestovnu utrku u Zagorju, koja je ove godine na rasporedu sutra, 25. veljače.

Utrka je to koju organizira Trkački klub ‘Maraton Krapina’, a održava se u domaćinstvu Roses Designer Outleta u Svetom Križu Začretju. Medijski pokrovitelji su Zagorje International i regionalni digitalni tjednik ‘Kajkavske kronike’.

Kako samo ime utrke govori, trči se 4000 metara na predivnoj kružnoj stazi oko samog Roses Outlet Centra. Prošlogodišnji sudionici jedne od prvih utrka u sezoni imali su prilike trčati u prekrasnoj kulisi snijegom pokrivenih zagorskih brežuljaka i krovova Roses Designer Outleta. Ove godine ne najavljuje se snijeg, ali zato organizatori najavljuju još bolju utrku, a i druženje svih sudionika nakon same utrke.

Valja napomenuti kako su za najbrže trkače osigurane nagrade i medalje, a oni u apsolutnoj kategoriji će uz poklon sponzora dobiti i 70, 50 i 30 eura novčanih bonova za kupnju u Rosesu. Trči se u kategorijama U18 M+Ž, 19-34 M+Ž, 35-49 M+Ž, 50-64 M+Ž te 65+ M+Ž.

Na dan utrke od 9 sati mogu se preuzeti brojevi na glavnom ulazu u Roses Outlet Centar, dok je proglašenje pobjednika u 10.30. Za sve sudionike organizator je već tradicionalno pripremio bogatu tombolu, a za nagrade su se pobrinuli sponzori utrke. Sve detalje možete pronaći na stranici Utrka.com i na Facebook stranici Trkačkog kluba ‘Maraton Krapina’. *(kk)* ■

Za sve sudionike organizator je već tradicionalno pripremio bogatu tombolu, a za nagrade su se pobrinuli sponzori utrke

NAGRADE I MEDALJE

(M+Ž) (apsolutna kategorija)
1. mjesto – 70 € Roses novčani bon + poklon bon Core Centar + Vino Vuglec + 30 € Optana 22 poklon bon + Body Concept bon za kompresijske čizme;
2. mjesto – 50 € Roses novčani bon + poklon bon Salon za Masažu Ana + Vino Vuglec + 30 € Optana 22 poklon bon + Body Concept bon za kompresijske čizme;
3. mjesto – 30 € Roses novčani bon + poklon bon MG Studio masaža i kiropraktika + Vino Vuglec + 30 € Optana 22 poklon bon + Body Concept bon za kompresijske čizme.

KATEGORIJE

U18 M+Ž
1. mjesto – medalja + Terme Aqua Vivae dvije ulaznice za cjelodnevno kupanje + OPG Škrlec + 30 € Optana 22 poklon bon + Body Concept bon za kompresijske čizme;
2. mjesto – medalja + Terme Aqua Vivae ulaznica za cjelodnevno kupanje + OPG Škrlec + 30 € Optana 22 poklon bon;
3. mjesto – medalja + OPG Škrlec + 30 € Optana 22 poklon bon.

19-34 M+Ž
1. mjesto – medalja + 30 € Optana 22 poklon bon + Vina Vuglec (Ž) i Einhell Croatia poklon paket (M) + Body Concept bon za kompresijske čizme;
2. mjesto – medalja + 30 € Optana 22 poklon bon;
3. mjesto – medalja + 30 € Optana 22 poklon bon.

35-49 M+Ž
1. mjesto – medalja + 30 € Optana 22 poklon bon + Vina Vuglec (Ž) i Einhell Croatia poklon paket (M) + Body Concept bon za kompresijske čizme;
2. mjesto – medalja + 30 € Optana 22 poklon bon;
3. mjesto – medalja + 30 € Optana 22 poklon bon.

50-64 M+Ž
1. mjesto – medalja + 30 € Optana 22 poklon bon + Vina Vuglec (Ž) i Einhell Croatia poklon paket (M) + Body Concept bon za kompresijske čizme;
2. mjesto – medalja + 30 € Optana 22 poklon bon;
3. mjesto – medalja + 30 € Optana 22 poklon bon.

65+ M+Ž
1. mjesto – medalja + 30 € Optana 22 poklon bon + Vina Vuglec (Ž) i Einhell Croatia poklon paket (M) + Body Concept bon za kompresijske čizme;
2. mjesto – medalja + 30 € Optana 22 poklon bon;
3. mjesto – medalja + 30 € Optana 22 poklon bon.

PREDAJA MALIH OGLASA
RADIO Stubica
www.radio-stubica.hr
Oglase možete predati uživo u programu Radio Stubice
u 10:00, 10:30, 17:00 i 19:15 sati na broj telefona 060/606-707
fiksna linija 0,93 EUR (6,99 kn) / min
mobilna linija 1,12 EUR (8,41 kn) / min
PDV uključen u cijenu
SMS OGLASI - 888999
REGISTRACIJA:
REG1 razmak ime, prezime, prebivalište, OIB
SLANJE OGLASA:
ST01 razmak tekst oglasa
SLATI NA BROJ 888999
cijena: 1,33 EUR/9,99 kn
PDV uključen u cijenu
SMS oglas čita se u 13.15 i 19.15

» ODRŽAN EUROPSKI KICKBOXING KUP “ZAGREB OPEN 2024.“

Zagorski kickboxeri vratili se sa zlatom, srebrom i tri bronce

U petak je održan Međunarodni kickboxing kup za djecu, mlađe i starije kadete u pointfightingu, light contactu i kick lightu, u subotu su se održale borbe u pointfightingu, a u nedjelju u light contactu i kick lightu za sve dobne skupine. Ring discipline, full contact, low kick i K1 za juniore i seniore su trajale sva tri dana

Prošlog je vikenda u Zagrebu, u zagrebačkoj Areni, održan ‘WAKO’ Europski kickboxing kup “Zagreb open 2024.“. U petak je, kao uvod u Europski kup, održan Međunarodni kickboxing kup “1. Zagreb open“ za natjecatelje-početnike u dobnim skupinama djece, mlađih i starijih kadeta u pointfightingu, light contactu i kick lightu. U subotu su se nakon svečanog otvaranja Europskog kupa, održavale borbe u tatami disciplini pointfighting za sve dobne skupine, a u nedjelju održane su tatami discipline light contact i kick light za sve dobne skupine. Ring discipline, full contact, low kick i K1 za juniore i seniore su trajale sva tri dana.

Iz KBK-a ‘Zmaj’ iz Bedekovčine natjecalo se sedam članova u sedam startova - u light contactu Kiara Bratković i Ognjen Ledinšćak, a u kick lightu Marija Antoaneta Hranić, Iva Bingula, Nicol Papeš, Karlo Baša i Daniel Car.

‘Zmajevi’ su osvojili dvije bronce, po jednu u light contactu za starije kadetkinje i drugu u kick lightu za starije kadetkinje. Brončana je u light contactu za starije kadetkinje do 65 kilograma bila Kiara Bratković, dok je u istoj disciplini, ali u kategoriji seniora do 69 kilograma, Ognjen Ledinšćak bio peti. U kick lightu brončana je bila Iva Bingula u kategoriji starijih kadetkinja do +69 kilograma, a u istoj su disciplini nastupili i Nicol Papeš (starije kadetkinje do +65 kilograma) i završila na petom mjestu, Karlo Baša (stariji kadeti do +69 kilograma) i bio je deveti, Marija Antoaneta Hranić (juniorke do 55 kilograma) i bila je deveta i Daniel Car (seniori do 79 kilograma) i završio je deveti.

Iz začretskog Kickboxing kluba ‘Bušido’ sudjelovalo je pet natjecatelja u skupini kadeta početnika. U skupini mlađih kadetkinja do 27 kilograma u disciplini point fighting, Hana Mikulec je odnijela zlatnu medalju, u skupini starijih kadetkinja u disciplini point fighting do 65 kilograma Iris Buzuk osvaja brončanu, a u disciplini light contact osvaja srebrnu medalju.

KBK Zmaj

KBK Krapina

KBK Bušido

U subotu se u disciplini pointfighting natjecala i Antonela Cesarec iz Kickboxing kluba ‘Krapina’ u kategoriji juniorki do 55 kilograma. U kategoriji su sudjelovale 22 natjecateljice iz 10 država, a Antonela je uspjela pobijediti Njemicu u prvom kolu, no u drugom je izgubila od Austrijanke te u konačnici osvojila deveto mjesto. *(vh)* ■

» ZAGORSKE MAŽORETKINJE SJAJNE NA DRŽAVNOM PRVENSTVU U VELIKOJ GORICI

‘Zlatice’ i ‘Aline’ osvojile 18 zlata, 9 srebra i 3 bronce

Zlatice

Prošle subote je održano 41. Državno prvenstvo mažoretkinja i pompon timova Hrvatske u Velikoj Gorici gdje su se natjecala 23 tima s više od 700 natjecatelja. Među njima su bile i mačanske mažoretkinje ‘Alina’ te zlatarbistričke ‘Zlatice’.

‘ZLATICE’

Zlatarbistričke mažoretkinje vratile su se u Zlatar Bistricu kao jedanaesterostruke državne prvakinje, trostruke državne I. Viceprvakinje i državne II. Viceprvakinje, a dobile su i plaketu za doprinos u radu saveza te posebnu plaketu za izuzetan napredak i rezultate na međunarodnoj razini.

‘Zlatice’ su se natjecale s 19 koreografija te s njih 16 stajale na postolju. Najmlađe ‘Zlatice’ iz dječje formacije osvojile su dvije zlatne medalje u solo pompon i mini pompon kategoriji te srebrnu medalju u duo pompon kategoriji. Kadetkinje su osvojile medalje u svim kategorijama - dvije srebrne medalje u solo pompon i mini mix kategoriji te brončanu medalju u duo pompon kategoriji. Juniorke su osvojile zlato i titule državnih prvakinja u svim kategorijama u kojima su se natjecale - solo pompon, solo twirling acrobatic baton, trio pompon, mini pompon i mini mix. Seniorke su bile zlatne u solo pompon, duo pompon, mini pompon i mini mix kategoriji te osvojile broncu u mini štap kategoriji.

Ovo su ujedno bile i kvalifikacije za Europsko prvenstvo u Češkoj za kadetkinje, juniorke i seniorke, a ‘Zlatice’ su se kvalificirale s ukupno 13 koreografija.

‘ALINE’

‘Aline’ su otplesale 20 koreografija, a u Mače su se vratile sa sedam prvih mjesta, šest srebrnih medalja, jednom brončanom, tri četvrta mjesta, te po jedno peto, šesto i 14. mjesto. Zlatne su bile u kategorijama duo štap kadeti, mini štap kadeti, solo štap juniori, solo štap seniori, mini flag juniori, solo mace seniori i duo mace seniori. Srebro su donijele kući u kategorijama solo twirling acrobatic baton seniori, mini štap juniori, trio štap seniori, mini štap seniori, solo mace juniori i mini flag seniori, a bronca je stigla u kategoriji solo pompon juniori.

Također, ‘Aline’ su, baš kao i ‘Zlatice’, izborile odlazak na Europsko prvenstvo koje će se održati u srpnju u Češkoj. *(vh)* ■

Aline

» **NA TEREN JE UZ VATROGASCE IZAŠLA I POLICIJA**

Gorio dimnjak na obiteljskoj kući u Krapini

U ulici Dolac u Krapini u srijedu je u jutarnjim satima došlo do požara obiteljske kuće. Kako smo doznali od samih ukućana, vatra je krenula iz dimnjaka, a zahvatila je ljepenku i dio krovišta.

– Bio sam doma u to vrijeme, ali nisam ja vidio da je počelo gorjeti nego susjed – rekao nam je ukućan.

Na teren su izašli vatrogasci DVD-a Krapina i JVP Krapina s ukupno četiri vozila koji su ugasili požar i sanirali požarište, a uz njih je na teren stigla i policija. *(kk)* ■

VATROGASCI
KR 834-HC

» **UŽAS U MEĐIMURJU**

Djevojka (19) nožem izbola drugu djevojku (22)

FOTO: ILustracija

U četvrtak je oko 11 sati u Murskom Središću, u obiteljskoj kući u Ulici Sitnice, zbog prijašnjih nesuglasica 19-godišnjakinja napala 22-godišnjakinju te joj pritom nožem nanijela nekoliko ubodnih rana i porezotina, izvijestila je PU međimurska.

Pregledom je u Županijskoj bolnici Čakovec utvrđeno kako je 22-godišnjakinja u događaju lakše ozlijeđena.

Protiv osumnjičene 19-godišnjakinje zbog počinjenja kaznenog djela teške tjelesne ozljede u pokušaju, podnijeta je kaznena prijava nadležnom državnom odvjetništvu te je predana pritvorskom nadzorniku Policijske uprave međimurske. *(kk)* ■

» **VLASNIK, INAČE POZNATI KRAPINSKI PODUZETNIK, OCU DJEČAKA REKAO TEK 'OPROSTI', A PSA JE PREMLATIO**

Pas na igralištu kod Krapine izgrizao dječaka (12)

Kako je rekao otac dječaka, psu ovo nije prvi napad na nedužno dijete. Pas je stalno bez nadzora i šeće slobodno okolo. Vlasnik je nakon incidenta sve svodio na šalu

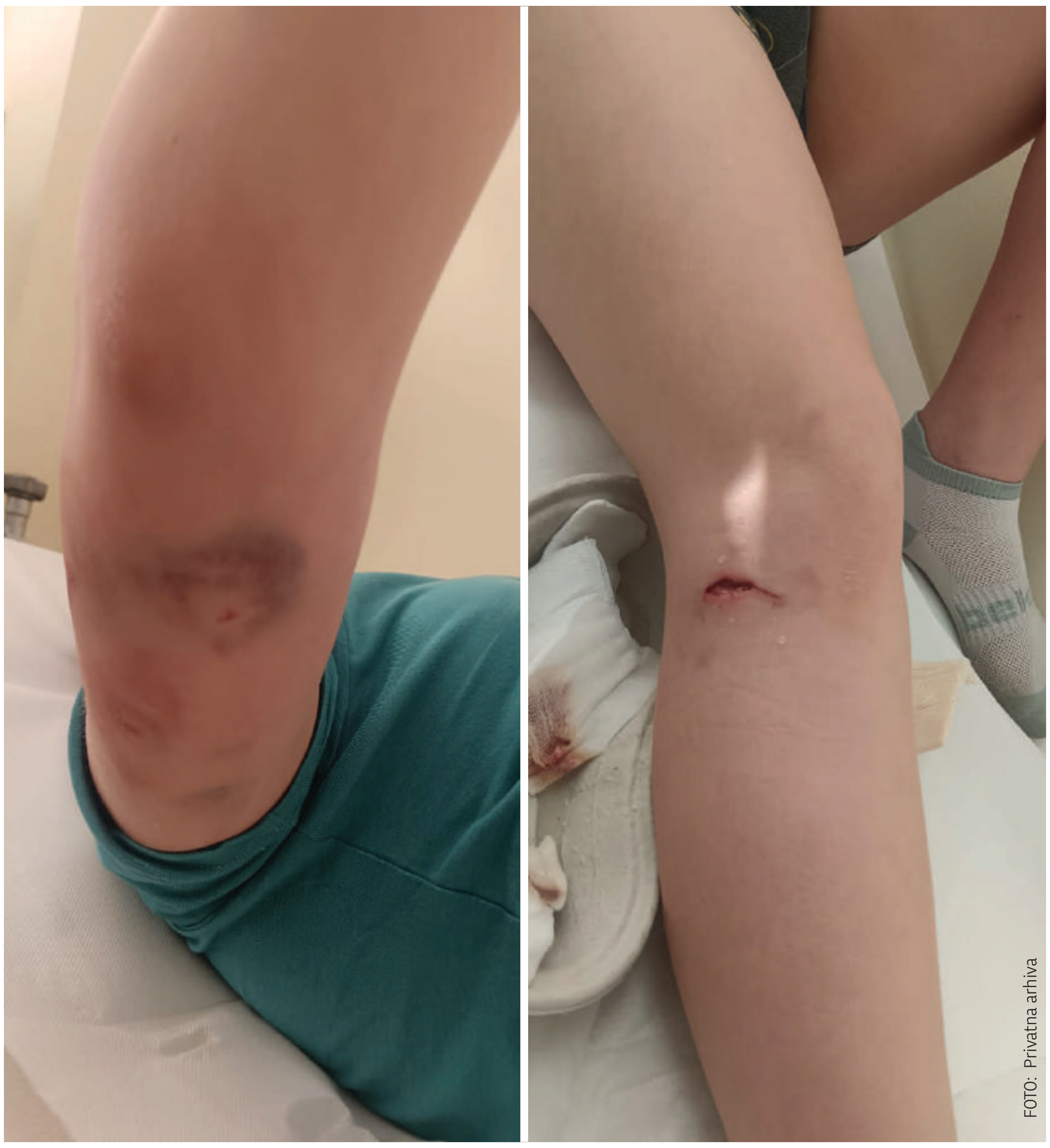
FOTO: Privatna arhiva

Na jednom igralištu na području Krapine prošle nedjelje je došlo do incidenta koji je mogao završiti puno tragičnije. Naime, pas je napao dječaka (12) koji je se tamo igrao s ostalom djecom i izgrizao ga po rukama i nogama.

Sve je s javnosti podijelio njegov otac Z.M. uz fotografije sinovih ozljeda.

- Ozljede ugriza psa, psa koji je u dvije godine drugi puta napao nedužno dijete, dijete koje se igralo s prijateljima, psa koji je stalno bez nadzora, šeće slobodno okolo i čeka sljedeću žrtvu - započeo je otac jasno naznačivši da je spomenuti pas već duže vrijeme strah i trepet u okolici.

Uslijedio je još jedan šok. Vlasnika, inače poznatog krapinskog poduzetnika, nije bilo pretjerano briga za to što je njegov pas učinio. Rekao je samo 'oprosti', a psa je premlatio.

- Vlasnik je nakon ugriza došao po psa i sve svodio na neku šalu, kao da se radi o predmetu, a ne djetetu. Nakon svega rekao je oprosti i odveo psa. Naravno, prvo ga je dobro premlatio i jedino što je meni kao ocu djeteta rekao je oprosti - piše otac.

- To isto dijete ima noćne more, ne može spavati, svaki dan je kod doktora, rana se upalila, pije antibiotik, rane se moraju posebnom masti premazivati koje smo naravno morali kupiti, a vlasnik psa se nakon tri dana nije udostojao nazvati i pitati kako je dijete. Baš me zanima kako bi ta osoba reagirala i ponašala se da se radi o njegovom djetetu. Vrijede li svi zakoni za sve isto ili je ovo još jedan dokaz da postoje oni koji su iznad zakona? Ima li pravde na ovom svijetu, u ovoj državi ili može tko što želi - pita se otac 12-godišnjaka.

- Žalosno, nisam planirao ni mislio ovo objavljivati, ali kao malen čovjek mogu bar istinu reći. Toliko od mene. Jedino što je trenutno bitno da se dijete oporavi iako sam siguran da će trauma ostati za cijeli život. Ali nekima, kao i institucijama, nažalost je to nebitno - zaključuje. *(vh)* ■

> **"Sin ne može spavati, svaki dan je kod doktora, rana se upalila, pije antibiotik, rane se moraju posebnom masti premazivati, a vlasnik psa se nakon tri dana nije udostojao nazvati i pitati kako je dijete"**
>
> Z.M. - otac dječaka

» PRIVEDENO JE NEKOLIKO OSOBA, A ZAPLIJENJENA ROBA VRIJEDNA JE OKO 20.000 EURA

U Velikom Trgovišću i Bistri otkriveni laboratoriji za uzgoj marihuane

Temeljem naloga Županijskog suda u Zagrebu, u utorak su na tri lokacije izvršene pretrage obiteljskih kuća i osobnih automobila na području Krapinsko - zagorske i Zagrebačke županije

FOTO: Policijska uprava krapinsko - zagorska

Policijski službenici Policijske uprave krapinsko - zagorske, temeljem naloga Županijskog suda u Zagrebu, u utorak su izvršili na tri lokacije pretrage obiteljskih kuća i osobnih automobila na području Krapinsko - zagorske i Zagrebačke županije. Izvršenim pretragama policijski službenici pronašli su četiri indoor šatora-laboratorija s umjetnom rasvjetom i ventilacijom, 22 stabljike konoplje, 1970,7 grama marihuane, 120 komada sjemenki konoplje, raznu opremu za uzgoj marihuane, nekoliko tisuća eura i 23 komada puščanog streljiva.

U OBITELJSKOJ KUĆI

- Izvršenim pretragama u obiteljskoj kući na području Velikog Trgovišća, kod 34-godišnjaka je pronađen laboratorij s tri indoor šatora i kompletnom opremom (umjetna rasvjeta i ventilacija) za uzgoj konoplje u kojima je bilo zasađeno 17 biljaka marihuane. Također je pronađeno i 1944,2 grama marihuane, 120 komada sjemenki konoplje tipa, više komada razne opreme za potrebe uzgoja marihuane i nekoliko tisuća eura. Zbog sumnje u počinjenje kaznenog djela neovlaštene proizvodnje i prometa drogama iz Kaznenog zakona, 34-godišnjak je uz kaznenu prijavu predan pritvorskom nadzorniku Policijske uprave krapinsko - zagorske - navodi se u priopćenju.

Tijekom pretrage na području Zagrebačke županije, odnosno Bistre, kod 30-godišnjaka je pronađeno 24 grama marihuane, indoor šator s kompletnom opremom (umjetna rasvjeta i ventilacija) za uzgoj konoplje s pet zasađenih biljaka marihuane i nekoliko tisuća eura. Zbog sumnje u počinjenje kaznenog djela neovlaštene proizvodnje i prometa drogama iz Kaznenog zakona, protiv 30-godišnjaka bit će podnesena kaznena prijava.

IMAO I ORUŽJE

- Također, na području Bistre je kod jednog 36-godišnjaka pronađeno 2,5 grama marihuane i 23 komada puščanog streljiva, zbog čega će se protiv njega podnijeti optužni prijedlog zbog počinjenja prekršaja iz Zakona o suzbijanju zlouporabe droga i Zakona o nabavi i posjedovanja oružja građana - dodali su iz policije.

Vrijednost zaplijenjene marihuane procjenjuje se na oko 20.000 eura, a opreme za uzgoj oko 10.000 eura. *(kk)* ■

> **"Policijski službenici pronašli su četiri indoor šatora-laboratorija s umjetnom rasvjetom i ventilacijom, 22 stabljike konoplje, 1970,7 grama marihuane, 120 komada sjemenki konoplje, nekoliko tisuća eura, 23 komada puščanog streljiva..."**
>
> PU KRAPINSKO-ZAGORSKA

» OPASNA POTJERA U ZLATARU ZA PIJANIM VOZAČEM

Ignorirao je upozorenja, gasio svjetla...

POLICIJA
POLICIJA POLICIJA POLI
STOP POLICIJA

Policija je prošle subote oko 21.30 sati u Zlataru zaustavila vozača (40) koji se isprva nije zaustavio na znak svjetlećom tablicom "stop policija", svjetlosne i zvučne znakove na službenom vozilu policijskih službenika, već je samo nastavio vožnju kroz mjesto Borkovec.

- Policijski službenici su službenim vozilom s uporabom svjetlosnih i zvučnih signala krenuli za njim, potom su dolaskom do Vinogradskog odvojka u Zlataru uspjeli zaustaviti vozača gdje je utvrđeno kako je upravljao vozilom pod utjecajem alkohola od 2 promila i za vrijeme dok mu je izrečena zaštitna mjera zabrane upravljanja motornim vozilom. Također, isteklo mu je važenje vozačke dozvole, nije koristio sigurnosni pojas, a nakon što su ga policijski službenici pokušali zaustaviti kretao se sredinom kolnika, skretao bez uključivanja pokazivača smjera, nije se zaustavio na prometni znak stop i tijekom vožnje je isključio svjetla. Vozač je uhićen i uz optužni prijedlog zbog počinjenih prekršaja iz Zakona o sigurnosti prometa na cestama, u nedjelju 18. veljače je oko 13 sati doveden na Općinski sud u Zlataru, gdje mu je produljeno zadržavanje na osam dana te će biti zakazana glavna rasprava. 40-godišnjak je predan u Zatvor u Zagreb - izvijestili su iz Policije. *(kk)* ■

» POLICIJA PRONAŠLA POČINITELJA

Za uništavanje bankomata u Oroslavju osumnjičen 59-godišnjak

FOTO: Facebook, Viktor Šimunić

Krajem siječnja netko je u Oroslavju oštetio sve bankomate na području grada, a policija je od tada intenzivno radila na otkrivanju počinitelja.

Iz PU krapinsko - zagorske su u ponedjeljak izvijestili o najnovijim detaljima tog slučaja.

- Policijski službenici Policijske uprave krapinsko - zagorske dovršili su kriminalističko istraživanje nad 59-godišnjim hrvatskim državljaninom zbog sumnje u počinjenje kaznenog djela iz članka 235. Kaznenog zakona. Protiv 59-godišnjaka je podnesena kaznena prijava Općinskom državnom odvjetništvu u Zlataru zbog sumnje da je počinio kazneno djelo "Oštećenje tuđe stvari" - rekli su iz policije. *(kk)* ■

OBAVIJESTI O SMRTI

Branka Končanski

Strahinje, Krapina
preminula
20. veljače 2024. godine
u 61. godini života

Ivan Malašić

iz Čakovca
iznenada preminuo
u utorak, 20. veljače 2024. godine,
u 66. godini života

Marija Vidović

Varaždin
89 godina

Mićo Đelmaš

Varaždin
40 godina

Marija Branković

Varaždin
72 godine

Marija Furjan

Varaždin
88 godina

Josip Kovačević

Varaždin
74 godine

Vjekoslav Bunta

Novi Marof
81 godina

Gabrijel Bahunek

Novi Marof
73 godine

Petra Cvijanović

Zagreb
98 godina

Kristijan Lisičak

Zagreb
44 godine

Anđelija Matić

Zagreb
82 godine

Sofija Kljaić

Zagreb
92 godine

Damir Šoštarić

Zagreb
48 godina

Danica Petrović

Zagreb
82 godine

Krakom, d.o.o.
ZA OBAVLJANJE KOMUNALNIH USLUGA
49000 Krapina, Gajeva 20

KOMPLETNA ORGANIZACIJA POGREBA NA JEDNOM MJESTU

DEŽURNI TELEFON 0-24 sata: 091/371-1710

Osobni dolazaka na adresu: Ulica Andrije Hebranga 1, Krapina

Predajte osmrtnice na adresi **osmrtnice@kajkavskekronike.hr**

Obavijesti o smrti, posljednje pozdrave, sjećanja i zahvale predajte putem e-maila.

Steve Jobs

24. veljače 1955. godine - rođen Steve Jobs, suosnivač tvrtke Apple Inc. Zajedno sa Wozniakom napravio je Blue box, uređaj koji je omogućavao besplatno telefoniranje. Ubrzo nakon toga napravili su prvo osobno računalo – Apple I. Osnovali su tvrtku Apple Computer (danas Apple Inc.) te krenuli s daljnjom proizvodnjom pošto se Apple I. pokazao kao pogodak. Proizveli su Apple II., Apple III. koji je bio promašaj, ali ih to nije zaustavilo u ostvarenju ciljeva. Zatim su proizveli računalo Apple Lisa te računalo Macintosh. Uprava Applea otpustila je Jobsa. Jobs je u međuvremenu osnovao vlastitu NeXT. 90-ih godina Apple se nalazio u najvećoj krizi od osnivanja. U dogovoru s Jobsom, kupio je njegovu tvrtku NeXT s namjerom da na temeljima NeXTSTEPa izgradi zasebni operacijski sustav za novu generaciju Macintosh računala - macOS. Naredne godine Jobs se vratio u Apple kao spasilac. Tijekom njegova vodstva tvrtka se preporodila i postala div u računalnoj industriji. Preminuo je 5. listopada 2011. godine u 56. godini od zastoja disanja.

FOTO: SCREENSHOT, YOUTUBE

Eduardo da Silva

25. veljače 1983. godine - rođen Eduardo Alves da Silva, poznat kao Dudu, brazilsko – hrvatski nogometaš. Tijekom svoje nogometne karijere igrao je za brazilsku Novu Kennedy, Inter Zaprešić, zagrebački Dinamo, londonski Arsenal, ukrajinski Šahtar, brazilski Flamengo, Atlético Paranaenses i Legiju iz Varšave. 2002. godine Eduardo je dobio hrvatsko državljanstvo. Nastupao je za hrvatsku reprezentaciju na poziciji napadača. 2014. godine napustio je reprezentaciju za koju je odigrao 64 susreta i postigao 29 golova. Ostvario je mnoga priznanja, neka od njih su: najbolji igrač 1. HNL (2005. i 2006.), nogometaš godine (Večernji list, 2006.), najbolji strijelac 1.HNL (2007.), najbolji igrač Shakhtara (izbor navijača, 2015.) te mnoga druga.

FOTO: SCREENSHOT, YOUTUBE

Johnny Cash

26. veljače 1932. godine - rođen Johnny Cash, bio je američki country glazbenik. Smatra ga se jednim od najutjecajnijih američkih glazbenika. Poznatim ga je učino njegov dubok, jedinstveni basbariton, ponašanje te crna odjeća zbog koje je dobio i nadimak „Čovjek u crnom“. Svoje koncerte je počinjao riječima “Hello, I’m Johnny Cash” . Cashova glazba bila je većinom tužne tematike, zazivala je moralne patnje i iskupljenja. Najpoznatiji je po pjesmama “I Walk the Line”, “Folsom Prison Blues”, “Ring of Fire”, “Get Rhythm” i “Man in Black”. Tijekom uspješne 55-godišnje karijere prodao je više od 90 milijuna albuma i zauzeo “dominantnu poziciju u povijesti glazbe”.

FOTO: SCREENSHOT/ENCIKLOPEDIJA.HR

ZAGORJE
INTERNATIONAL.hr

» ODLIČAN USPJEH MLADIH ZAGORSKIH SVIRAČA IZ LOBORA NA MEĐUNARODNOM NATJECANJU

Nema straha za zagorsku popevku u budućnosti

Oni su majstori trube, tambure, klavira, klarineta i harmonike

Od 12. do 16. veljače u Osnovnoj školi Novi Marof održano je međunarodno natjecanje učenika osnovnih glazbenih škola “Mladi Padovec 2024”, koje je okupilo više od 300 glazbenih osnovnih škola iz Hrvatske, Austrije, Slovenije i BiH.

Na natjecanju su učenici Glazbenog odjela OŠ Franje Horvata Kiša Lobor ostvarili izvrsne uspjehe.

U kategoriji harmonike natjecali su se Viktor Bolšec, Mateo Hubak, Vladimir Totar i Jana Sedlar i svi su odnijeli prve nagrade. Mentori su im bili Martina Jembrišak i Silvio Grden.

U kategoriji trube Ivan Šala i Jakov Rihtar odnijeli su druge nagrade, a Ivan Mikac i Luka Posarić treće. Mentori su im bili Igor Dorotić i Karlo Vlahek.

U kategoriji klarineta natjecale su se Dorotea Puklin koja je odnijela drugu nagradu i Leonarda Piljak koja je odnijela treću, a mentor im je bio Valentin Šeremet.

U kategoriji tambure prvu nagradu je odnio Anton Adanić pod mentorstvom Vida Šarkanja, a u kategoriji klavira natjecala se Diana Plancutić i odnijela treću nagradu, pod mentorstvom Maje Milardović. *(kk)* ■

FOTO: OŠ Franje Horvata Kiša Lobor

MEĐUNARODNO
NATJECANJE
MLADI PADOVEC

SJEVEROZAPADNA HRVATSKA — **VRIJEME U IDUĆIH 6 DANA**

sub	ned	pon	uto	sri	čet
17. veljače	18. veljače	19. veljače	20. veljače	21. veljače	22. veljače
Djelomično sunčano	Djelomično sunčano	Djelomično sunčano	Djelomično sunčano	Pretežno oblačno	Kišovito
13°	12°	14°	16°	14°	12°
min 6°	min 5°	min 3°	min 4°	min 5°	min 8°

KAJKAVSKE KRONIKE
TRAGOVIMA SADAŠNJOSTI

KAJKAVSKE KRONIKE - regionalni digitalni tjednik
DIREKTOR: Goran Kunštek • GLAVNI UREDNIK: Vanja Hozmec • NOVINARI: Nikola Turin, Martin Ćuk, Marko Presečki
MARKETING: Antonio Poslon, Katarina Šereg • E-mail: marketing@kajkavskekronike.hr • Tel: 049/373-351 Mob: 099/3089-972
GRAFIČKO OBLIKOVANJE: Kajkavske kronike • IZDAVAČ: Metropolitan Hrvatska d.o.o., Kardinala Stepinca 2, 49000 Krapina,
OIB 43505502369
© 2015. Metropolitan Hrvatska d.o.o. Sva prava pridržana. Za umnožavanje, iznajmljivanje, priopćavanje javnosti u bilo kojem obliku kao i prerađivanje na bilo koji način bilo kojeg dijela ili ovih novina u cjelosti potrebno je zatražiti pisano dopuštenje nositelja prava.